(明治卅九年十月廿四日第三種郵便物認可)
(郵政局掛號認爲新聞紙類)

盛京時報

陰曆乙亥九月七日
昭和十年十月四日
西曆一千九百卅五年

本報價目本埠每份每月一圓二角(國幣)外埠郵費在內每份每月一圓三角(國幣)零售每份五分(一週啓)廣告刊費五號字每行十二字一日一圓(國幣)長期另議
發行人　染谷保藏
編輯人　菊池貞二
印刷人　東光明
發行所　奉天隅田町九番地　盛京時報社
電話　編輯部(日)三二八二番　營業部(日)二〇二二番　營業部(滿)四一六八號　振替口座奉天一一三〇番
各埠　新京八島通三二　哈爾濱道裡街一三　大連榮町二番地
支社　大阪北區堂島濱通一

論說

雨罷戰機漸動

(傲霜庵)

『會須待得秋天晴。千萬投鞭絕巨流。』是滿洲鐃歌之一節。三百年前。短弓辮髮的滿洲鐵騎。蹂躪關內之狀。可以想見。阿比西尼亞。兩三月連綿之雨期。昨今告竣。秋晴如拭。黑衣宰相與三十萬意軍。虎視鷹瞵。迫不及待者。實爲此秋晴耳。

秋晴已至。戰機漸動。意軍躍躍欲試。勢之所逼。阿國王亦按劍而起。下令總動員。以致東非一隅。戰雲密佈。大有岌岌不可終日之概。任此以往。或竟不免一戰歟。

若夫英意之外交戰。則更爲嚴重。極爲微妙。試就墨索里尼拒絕和協之覆函。詳加檢討。黑衣宰相對於國聯措詞嚴厲。並不假借。但對於英國。十分恭維。極端尊重英國體面與權利。盖個中底蘊。令人尋味不盡！此項外交的官樣文章。若用平常語言修譯。則大約如下。意大利爲保全面子計。對於國聯和協案。不得不極端反對。然亦有不可告人之隱衷。切冀英國亮察。換言之。墨索里尼在表面上鬼面嚇人。惟袖裡早已預備握手。

意國不願在國聯市場公然賣買。而欲與英直接賣買。孰意英國猜哭不已。答稱此路不通。請在國聯市場相見。大國聯爲英國拉攏群小之唯一機關。係抵制他國之一種背景。無論意國方面任何請求。英國決不肯棄此利器也。然而意國在耗費二十萬萬利拉。特派三十萬大軍之今日。固未便箇單屈服。嗚呼。秋晴至矣。羅馬鐵騎。果越境入阿比西尼亞之高原乎。抑亦望斷天際。徒頓足切齒而止乎。究竟如何？或當決諸旬日間也。

德國之與英法

英國爲引誘法國計。將結共同對德之密約。是時德國固不能拱手坐視。無所戒備也。

最近德國使節入比利時。或德匈波三國同盟。行將成立等等傳說。甚囂塵上。果有此事與否。不得而知。惟由一面觀之。亦足以證明歐洲列強裏面之動搖不安耳。

要之今日之歐洲。爲縱橫捭闔。爾詐我虞之時代。老猾的英國。若姑息遲疑。無所解決。則或惹起混亂。不可收拾。亦未可知。假令一時和平解決。或有第二第三困難問題發生。亦屬意中之事。可謂歐洲自此眞多事！

滿鐵大減預算

滿鐵明年度事業費預算。於上月杪完成。即對於各部所要求之總額八千九百萬元。痛加削減。縮爲三分之一。共三千一百萬元。盖爲事變以後之最低記錄。係松岡總裁蒞任後之最初英斷也。

滿洲國明年度所謂標準預算。爲一萬萬二千萬元。較諸前年度。約增三千萬元。近來預算之增加。似係世界的大勢。任何國家。無不皆然。況新邦正在建設途上。但各國對於預算之檢討。異常峻嚴。凡撙節冗費。無微不至。應節盡節。新邦預算。亦須取範於此耳。

滿鐵預算之大削減。在非常時之今日。影響所及。誠匪淺鮮。不但無惹起萎靡之虞。且可望應時制宜之好刺激。

德宣傳相高貝爾論重整軍備

高貝爾(漫畫)

柏林訊云、德宣傳部長高貝爾二十九日、就現在進行中之騎兵大操、論述德國軍力之再建、高氏宣稱天下絕無以重整軍備之榛、作爲禮物而送人者今之世人、仍欲以昔日對待德國共和國之態度對待國社黨之德國、若全國民衆一致擁護卍字旗、德國依然可凌駕一切、但若國勢頹微、則人民亦不能自由矣高氏論及過去數年之成績時、則謂吹毛求疵、未免失當十五年之破產經濟、在二年半之中自不能復興國社黨統治下之人民、對於批評從不滿意、若吾人今日完成神秘之奇蹟、則彼等明日將要求更神秘之奇蹟矣、今日之世界形勢要求國家之全部力量、非但軍隊須加以建立、民氣亦必加以振作也、高氏末稱若德國處於困難境地、將無人助之、故只有德國人民結爲一體、然後德國始可解脫困難云、

關於美國豫算案 羅總統樂觀

本年度虧空廿七億 失業人數減少卅二萬

華盛頓訊云、羅總統廿九日對於美國一九三五年至三六年財政年度之預算案、表示樂觀言論、謂預算數字、已表示經濟狀況比過去三年爲佳、並謂目前工業出產與貿易尙在擴張中、預料一九三六至三七年之短少、可視前減少、不致有大增捐稅之必要、至於一九三五年至三六年之短少、純係臨時支出所致、而此項支出、大都用於救濟失業、一九三七年預算案、刻在籌備中、務期縮收入與支出之距離、政府因是可無需在現行捐稅計劃之規定下、再提出彌補必要費用與收回公債之新辦法、羅總統預計一九三五至三六年之短少、比一九三四至三五年特低三萬萬元、各種手續捐將繼續徵收、但若法院受理反對此項計劃之訴訟、則將遞另籌收稅方法以應付特殊經費之難題、一九三五至三六年之短少總額、約爲三十二萬八千一百萬元、除收回國債外、淨短少二十七萬三千一百萬元、工資程序之進行、確較柔、所希望者爲緩、但刻正趕速爲之、今後數月內、當可使失業者有充分之工作、預計一九三五至一九三六年之收入、爲四十四萬七千萬元、支出爲七十七萬五千二百萬元、又預計一九三六年六月二十日之公債總額、當爲三百零七二千三百萬元、可比一九三六年六月三十日之公債總額減少二十萬零二千三百萬元云、羅總統所稱目前不擬提出酒稅節、此間人士認爲羅總統確有使實業稅獲喘息時間之感、

紐約訊云、八月底美國失業人數比一月前減二十二萬人、據全國實業會議局今日之報告、八月底失業者共九百九十萬一千人、比去年同時減三十二萬二千人、

殖民地再分割之提倡

國際新產業復興論

愛得華・豪斯記

若無領土的調整 難保持世界和平

四大國須要理解 日德意之妥當主張(續)

孤立者、決非吾人之運命、凡百國家、保持孤立之感情、然由現今人類社會致繁、孤立原係不可能之事、若繼續現今紛糾狀態致招來混沌狀態、然後造成異種體系、而處理世界問題、若因此要求孤立、則孤立亦可謂必要、吾等倘謀現今諸問題之解決、擬維持從來吾等所採用之方法、則國際協調、更加必要、印度中國蘇聯等、依賴自力而生存、可得圓滿生活、反之、美國所不能矣、一萬萬三千萬之美國民衆、頗爲壯健、致育進步、迄今以共智能、產業與資源、完成富力龐大、豐組織堂皇、倘將如此富源與組織、採用孤立主義、自給自足、經濟或狹隘的國民主義、則美國國民之努作、無何等價值、此事實沒却生存之意義、

予決非悲觀論者、美國並不達到極點、將來剩有餘地、予相信向自己所選擇之一條路邁進、吾人以世界變成天堂、使人類向高尙善良之域、吾人與不能拒絕弟兄之推義一般、亦不能切斷與歐亞之關係、不論『偶然』『宿命』與『運命』等等之名稱、然此等對美國國民、給予努力與指導之好機會、

若美國遵守孤立主義者之言論、則美國必變成『西洋之中國』、予對中國國民、謹呈先分尊意、而敢說此言、過去於數世紀前之遺物、渠等不能渠等保持特異文明君臨東亞之堂皇民族、然其政治理論、屬同化西歐思潮、更不能應日人之思潮、

由四大國家分割

黃色人種爲最進步的種族指導、結局必結成大同團結、此大團結、必抱一大勢力、可以斷言、然希望對白人無保持敵意、然予等不豫見『新產業復興』、則生敵意、信而不疑、德國迄恢復舊殖民地、決不表示滿足、歐洲現今之動亂狀態、意大利在非洲、非獲得餘靜機會不可、否則當然惹起新慘事、不得而知、日本方面、迄世界各國曉得日側緊急之日、必繼續國民的憤激、可謂占有世界之四大國家、即英法俄美、須諒解人類決非由如左金言而被支配、即

『對所有者必給予、無有者必奪其所有者』、

總而言之、社會的和平、如無資本主義何等的調整、一般難辦、國際政治上之和平、若不加以嚴重的領土的調整、亦難以保持、英法俄美四國、適應世界現狀之條件、接近日德意、且非理解此三國主張世界資源之正當的分配不可、豐富國家、對窮乏之國家、非相互分配、則吾等必遭遇更混沌之慘案、(已完)

米美爾選舉 仍繼續舉行

雖發生小紛擾 然無關大局

米美爾訊云、米美爾議會之選舉本定昨日結束、但因投票佈置不同、致須延長卅日晨八時起、續行投票、至今晚六時止、昨日稍有衝突、德邊境某村距米美爾不遠處、德立民族互起鬥毆、結果傷五人、昨晚六時、原爲投票截至時期、但七十六投票處仍爲選舉人所包圍、等候投票、幸內閣舉行緊急會議、迅即發出通告、延長投票時間後、又決定今日投票處繼續開放、於是嚴重爭執、得免發作、昨日有立待七小時而所獲投票者、大多數德人對此滑稽情事、頗多譏笑、管理投票處之德立人員、亦漸議和、昨夜更爲平靜、巴黎訊云、法國各報對米美爾選舉情形、刊載甚詳、一般認爲選舉第一日之緊張情勢、已漸議和、昨夜更爲平靜、巴黎日報特派記者報告其所得印象、謂立陶宛希冀於選舉中獲有利於立陶宛之結果、誠屬乖謬之至、因德立封鎖邊疆後、農民及漁人之產品、無法出售、故對立陶宛十分不滿、此次投票遂不選立陶宛之候補人、該通信員宣稱米美爾逼之青年、大多數顯然已被國社主義觀念所克服、巴黎日報復著文申述德立民族互起鬥毆、結果傷五人、故對立陶宛之候補人、此次投票遂不選立陶宛十分不滿、德立民族主義觀念維持國際上之聯繫、並力稱法國切盼與德國恢復正當關係、故亟欲在米美爾問題上、尊重德國感情云、

蘇羅直達列車 業經恢復

莫斯科訊云、蘇聯與羅馬尼亞間之直接鐵路交通恢復、卅日第一列列車通過特聶波爾河上之鐵橋、

蘇聯鐵路(下)

汽笛報之論說

【汽笛報】云、北鐵鐵路出賣後、現正與滿洲鐵路交涉與後貝加爾及烏蘇里鐵路聯運事、日滿方面在交涉中仍照常持其延宕與製造種種難關之策略、此種策略自屬不當、蓋又欲於蘇聯遠東製造其糾紛之新對象也、同時以蘇聯鐵路利益之目光觀、並不特別不安、蘇聯鐵路並不十分有意與滿洲鐵路直接交通、

經滿洲里站與後貝加爾鐵路交通、有利於滿洲者爲、滿洲與日本可以、歐亞交通之捷徑與歐滿聯絡、破壞此交通滿洲與日本難於利用此捷徑、無疑係妨碍日滿之經濟利益者、

該報結論云、蘇聯國際鐵路政策有下述數點、

蘇聯充分而廣泛與東西各國的利用鐵路綫、

蘇聯鐵路依据嚴格之商業用途與國外鐵路建之關係、吾人謀取運費與發展交通之前提有關、蘇聯鐵路反對運輸保証、該此是以造成不良之專權之交通關係、

歐亞捷徑橫亘於蘇聯、蘇聯造成商業的有利的條件、以利用蘇聯前往遠東之交通、蘇聯之和平政策、亦反映於鐵路線上蘇聯鐵路與一切出具合適條件之國家、維持鐵路交通、(完)

本日三大張半

恭頌東科前旗參事官根本龍太郎之德政

溯自康德元年五月間根本參事官蒞任伊始當時省界尙未劃清而我參事官從中和平解決以息爭端自此旗公署正式成立遂擇地於後新秋鎮向上憲呈請補助費價買地址房間公署遂遷移此鎮於是內而分科授職各有專責外而劃分五區建築防禦努圖嘎制度乃裁減警額淘汰冗員自衛團改組保甲分配防區加以教練並於四鄉則平治道路以利交通於本鎮則挖溝壕以防賊盜且設立電話以通消息擴充學校以開通民智歸併租局以撙節經費減輕畝捐以舒民困種種善政班班可考此皆我根本參事官與旗長和衷共濟有以成今日蒸蒸日上之大規模也不意成功在即簡命忽頒轉調陞根本參事官於奈曼今當榮旋之時所有各職員各法團與民衆均在東門外爲之祖餞而根本參事官竟至洒淚而別語不成聲此一般民衆受恩莫報謹登報端以誌感激云

商界代表林子陽　街市嘎査達郭兆瑞
農界代表郭祥五　第一分局局長李文郁
第一努圖嘎達徐瑞春　第二分局局長包維新
第二努圖嘎達金海山　第三分局局長包佐臣
第三努圖嘎達白　瑞　第四分局局長劉書勛
第四努圖嘎達布合德力根　第五分局局長圖　們
第五努圖嘎達崩甲卜　各嘎査達代表劉　振
等恭頌

更改印章聲明

啓者鄙人不愼致將大同元年四月十日呈請鐵嶺柏家溝砂金鑛區所使用之印章丟失今已向官方提出改印章報書此後丟失印章概作無效復次關於右項事實倘有異議者請在十日以內『迄十月五日止』向鑛山監督署及鄙人處聲明之否則爾後概不負責特此登報聲明

右呈請鑛區本人
鐵嶺縣第一區熊官屯柏家溝　石厚林
右全權委任者連名聲明人
奉天藤浪町三九　麥田平雄

聲明丟失作廢

逕啓者先父宋樂山生前在紡紗廠認股一股事變時匪亂竟將股票息摺完全遺失先父旋即去世遍尋無着除在鳳城縣公署聲請補發外嗣後該股票無論落於滿外何人手概作無效特此登報聲明作廢

宋顯彰啓

爲聲明事鄙人等近在昇記魚店舊址招集股東開設昇昌貨棧代辦客事內部組織力求完備務希各處友誼照顧一切無任欣感但鄙人等雖在昇記充過同人唯昇昌貨棧與昇記則毫無關係深恐各界不明眞相特此聲明

山海關昇昌貨棧東掌　陳耀祖　張雁賓　孫翰卿　劉雲樵　李如林　謹啓

爲聲明事鄙人在山海關開設昇記魚店歷有年所近因生意不佳於本年九月十九日停止營業所有欠內欠外各款概歸鄙人自行清理與敝店址所開之昇昌貨棧毫無關係特此聲明

山海關昇記魚店東　劉鶴昇謹啓

爲聲明事茲敝昔在江省鄭家屯法庫縣設立分莊惟僅據計一律收市法庫縣於大同二年國曆九月十八日出兌先前內外等項俱以清結完善爲恐別生枝節與敝毫無關係特此登報聲明

奉天中街大興峻啓

滿洲中央銀行奉天分行標賣機器及雜貨通告

啓者敝行存有沒收各貨戶各種機器及雜貨甚夥茲擬一併減價出售訂於十月十二日在敝行實行標賣如有承買者請移玉至大西關路南敝行倉庫內及其他存放貨物處先行看貨然後至敝行接洽或以電話詢問當必竭誠奉答有欲買者盍興乎來此啓

瀋陽大北門內(滿電話三六四七號)
滿洲中央銀行奉天分行啓
康德二年十月三日

久博好評之星命專家到連

隆中策

郵詳批三十圓中批十圓小批五圓書某省人惠到五日覆庚冊一份特貴命另有詳章此佈

于公芷山癸酉年囑余批命先生昨年寓京刊登盛京報云于上將滿波明年官職又增光輝現榮任軍政部大臣歉頗八位歷任宰官證明昨年在盛京報長明宣言届期今年四月于公芷山果任軍政部大臣西豐谷縣長開通鄭縣長安東宮縣長新民藏縣長鳳城董縣長輝南高縣長昌圖康縣長錦西王縣長以上八位歷任宰官證明事實(先生辦公室尙有昨年盛京報存証)

寓山縣通　南方大旅社十號室　長電二三三六一

美人牌各種

毛繩毛線　駝絨毛線　毛冷絨繩　其他毛系

敝行路數最全批貨現貨大阪、大連、安東、營口、奉天、新京、哈爾濱、等處交貨均可

奉天小西門外　平松洋行
本店　大阪東區伏見町五丁目
支店　東京　名古屋　一宮
滿電二四五三號

哈爾濱太和賓旅館特別啓事

敬啓者本館爲順應世界潮流起見特將內外各部重新改修概照新式國際旅館設備所有客室內外牆壁一律洋漆彈花光線充足空氣流通甬道均舖西洋地氈凡電燈電話電鈴自來水暖汽管西式床帳洋裝便所一切設備均極美齊全又兼本館設在繁華街心戲園影院均在邇邇門前即爲電車汽車停車場四通八達交通便利現爲酬達賜顧雅意擴廣招徠起見故將房費一律減低室美價廉招待週密如蒙嘉賓光臨定有賓至如歸之樂

地址北馬路東口正陽街西門臉道裡電話三一四五番

太和賓館

律師張俊武通告

一、本律師代理民刑訴訟
一、凡困難事件僱經討論立爲解決
一、代理討債案件酌情減收公費
一、事務所設奉天軍署前張蓋胡同　電話三二三六號

急募銀匠

逕啓者敝洋行急需採用銀匠數名希望者請速至左記地址接洽爲荷

奉天彌生町四七番地
金銀首飾　寶利洋行

緊要聲明

啓者本律師於本年玖月廿五日受任馬林泉聘爲常年法律顧問之後凡有侵害馬君生命名譽及一切房產地畝權益本律師完全依法保障之恐未週知特此登報聲明

律師飯田巖謹啓

緊要聲明

啓者本人於本年玖月廿五日聘任大律師飯田巖爲常年法律顧問嗣後關於本人生命名譽在奉房產地畝一切事宜及法益行爲完全委託該律師辦理恐未週知特此登報聲明

馬林泉謹啓

新貨備齊

各式流行氈帽　秋季內衣領帶
毛綿運動服裝　高級運動器具
價錢格外公道　請君試購便知

奉天鐘樓南路東　本號中街路北　同益成分號　滿電話四一一〇號

大同大藥房

總經理奉天小西關大街
各國有名藥廠皆有批發

皮膚病新藥 水妙治

脚氣的特効

訃聞

不孝經世罪孽深重不自殞滅禍延顯考益威上將軍前山東督軍兼省長龍山府君痛於民國二十四年九月十四日未時壽終運寓正寢謹擇於十月十一日扶柩赴天津暫厝浙江義園擇期回籍安葬叨在鄉世學寅友戚誼哀此訃聞

奉慈命稱哀　孤哀子田經世泣血稽顙
齊衰期服孫未猴泣稽顙

國曆十月九日在大連領帖
十月十一日移靈天津
十月十六日在天津成主領帖

賜唁請寄至　大連黑石礁四十二番地
天津法租界十二號路一三三號本宅

恕訃不週

開明眼鏡公司

城內吉順絲房對門

專門眼鏡　摩登化　經濟化　現代化

鐵血情絲

張恨水君改換筆鋒大傑作

鐵血情絲是武俠小說第一部成功傑作

張恨水君思想爲妙、描寫溫犀深刻、所以他所著作的小說無一部不風行一時、但是他從來未作過武俠小說、最近他也改換筆鋒、別開生面、作了一部武俠小說名爲『鐵血情絲』書中有你在別的書裡所未見過的奇人奇事、該書在上海銷售的數目打破以先所著小說的記錄、書中的內容、超過一切武俠小說以上、愛看小說的人、不可不看這部最有趣味的『鐵血情絲』看！張恨水怎樣寫武俠小說、

全書三十六回精裝兩大厚冊三十餘萬言、每部定價一元二角實售特價每部八角外埠另加郵費一角郵票代價十足通用函購直寄本社　各省各大書局均有代售

總發行所奉天大西邊門外壯志里　文藝書報總社出版部

現已出版　購者從速

名醫 王玉珙 次良 李炳暘先生

診病時間上午八時起下午一時起

胃腸藥紅色造福

治心口疼胃疼腹脹大便燥結久嗜鴉片便秘尤爲效　大盒二元小盒一元

李氏小兒疳藥

主治食水脾虛疳積消瘦吐瀉腹脹一切疳病俱有效驗　一袋四角一打三元六　以上兩種名藥係經本堂李炳暘先生發明官准註冊　電話三三五一號

奉天大西邊門外　鴻育堂藥店

博愛醫院

本院　院長　孟矢成
分院　副院長　日冲飛卯

本院　大連市小崗子　電話四五四六六　二六〇九〇　二六七九

各科診療
阿片嗎啡癮治療
各種肛門病
普通並異常分娩
驗血檢尿
骨折脫臼
齒科技工
愛克斯光科
愛克斯光出張撮影
電氣治療
健康相談
隨時入院

分院　大連市　電話八五

意軍竟突破國境
向亞多奧進擊
阿皇抗議並提訴國聯

【亞的斯亞貝巴二日電】意大利軍、二日晨、在愛里特里法領索謀里蘭國境之接近點附近、突破國境、侵入阿比西尼亞領土、開始向亞多奧進攻、意大利軍之數約二萬、分三部隊、並行向阿烏薩平原前進、當即與阿比西尼亞土民兵衝突、双方皆有死傷、而死傷數及其他詳細、尚未明確、意大利軍與阿比西尼亞正式軍隊、雖尚未衝突、但意大利軍一旦占據阿烏薩平原地帶、以此爲根據、將出一大攻勢、

【又電】阿比西尼亞政府、對意大利軍之突破國境、二日向國際聯盟發出如左之提訴、

一、駐屯愛里特里意大利軍、二日突破愛里特里國境線、已到阿比西尼亞國內三十公里之牟沙利桑附近、阿比西尼亞政府、對意大利政府如此之侵略的行爲、嚴重抗議、

一、阿比西尼亞政府、要請國聯當即向現地派遣調查委員、確定侵略之事實、

【羅馬二日電】據當地接到消息、意軍竟突破愛里特里國境、大舉向仇怨之地亞多奧開始進擊、

十三人委會緊急會議
採擇勸告報告書
並審議派遣中立監視團

【日內瓦二日電】國聯事務局、二日午后、接到阿皇提訴意軍侵犯阿領電報、

【又電】十三人委員會議長馬達利阿氏、基於阿比西尼亞皇帝之要請自三日午後四時、急遽招請十三人委員會議、根據規約第十五條第四項、最終的採擇記載勸告之報告書、同時決定審議中立團派遣案、

【又電】國聯事務總長愛文諾、接到意軍侵犯阿領消息、愼重備求對策、意軍越境一事、倘被確認、則將急遽召開理事會並總會、決定發動制裁案、

意對大陸策
制裁案限於經濟金融
意國決不侵犯大陸
意使向法揆言明

【東京三日電】二日午後八時、駐法意大利大使、訪問拉法爾首相、該大使陳述意大利政府對阿比西尼亞國之軍事行動、始終認爲是肅正殖民地工作、希望事件不擴大、國聯規約制裁案、若純粹以經濟的金融的性質爲極則、使歐洲各國受不利影響的行動、概不實行、意大利政府、毫無侵略歐洲大陸行動之意思云云、

德對意阿時局
嚴正中立
美總統亦强調中立

【倫敦二日電】在意阿兩國開戰之先、經飛力普斯駐德大使、對時局探詢希特勒總統之眞意、而希特勒總統、確言如左之旨、對於此次紛爭、絕對無援助意大利政府攻擊法國領土之事、且在大陸上、無何占等漁人利之企圖、維持嚴正中立、

【聖的哥二日電】爲觀艦式二日到當地之羅大總統、二日午後、在六萬之聽衆前、闡明美國政府之外交政策、關聯於現下之意、阿紛爭、特强調嚴守美國之傳統的中立政策、

阿外部顧問
維氏離阿

【阿京一日電】阿國外交部瑞典籍顧問維爾琴、阿皇幼子麥孔南親王之法籍敎師西格里均、因身弱、及個人事務、於昨先後離京、至法屬吉布的港、

美參議員湯氏
談對白銀態度

【華盛頓一日電】參議員湯姆士今日對路透記者說明、本人對銀態度稍、參院委員會調查政府白銀結果、如不切實主張用白銀爲根本及主要貨幣、則伊將拋棄白銀移轉通貨運動之宣傳、伊以爲政府對轉通貨爲最有効、

駕駛滑翔飛機
德人抵日指導

【東京二日電】爲担任日本官民無機關飛行機（滑翔飛機）研究之指導德國空界之第一人畢爾特氏、於二日午前到東京站、

閩東匪歛跡

【福州二日電】史宏烈電省報告、閩東散匪、經嚴令各部隊肅清後、日來已歛跡、太老山謝作霖股匪、亦在分途合圍、並實行游擊、不難擊滅、柿東北又鍾紹葵電保安處稱、經搜剿並嚴密封鎖、匪糧斷絕、乃分別逃竄、正搜剿中、

國府委員會議

【南京二日電】國民政府定本月九日舉行第十六次委員會議、國府文官處、將通知各國府委員屆時出席矣、

法西斯蒂全黨員
已下總動員令
意援獅子吼決意對付

【羅馬二日電】法西斯蒂黨、二日午後二時半、已發表全國黨員之總動員令、莫索里尼首相、由貝涅察宮殿、對動員令下之全國黨員百五十萬、以無線電行激勵演說、

【又電】莫索里尼總理、自二日午後三時半、斷行國家總動員、於午後六時三十五分、出現於官邸貝涅察宮之露台上、對數十萬法西斯蒂党員演說、闡明所謂臨殖民地肅正工作意大利政府方針、莫索里尼總理、特別指摘在世界大戰意大利國民之莫大犧牲、向舊聯合各國民訴說、此次殖民地肅正工作、係基於民族生存不得已之行動、對於國聯理事會之制裁案、表明有用一切方法對付之決心、英意兩國惡感情、至此有再燃之勢、

地中海共同作戰
法閣將審議
英法接近意抱不滿

【巴黎一日電】關於在地中海海軍共同作戰、接到英國政府照會之法國政府、目下愼重討論對策、在四日所開之國務會議、根據拉法爾總理之提言、決定辯議、而後對英國政府通告回答、豫想其內容如左、

一、關於集團的安全保障之共同協力者、固無庸言、而規約第十六條第三項之規定、解釋在理事會採擇制裁案以前、亦可同樣適用、

一、但在地中海想定英意兩國艦隊衝突之際、豫先公約援助者、爲不能辦到、

【羅馬一日電】英國政府對法國政府請求在地中海共同作戰、意大利政府當局、對此報告、表示露骨不滿之意、該提案不當豫想經濟封鎖、在理事會決定之以前、擬牽引至該決定之作戰外無他、一旦解除之

阿國總動員令
決定三日公布
阿皇太子將奉命出動前綫

【亞的斯亞貝巴二日電】阿皇接到意軍突破國境之報告、于二日正午、急開國防會議、協議結果、決定于三日午前十一時、公布全國總動員令、

【又電】阿比西尼亞皇帝即決意於三日發表動員令、而皇帝在現地防衛上、對皇太子殿下發內命、準備出動前線、殿下部下中央軍四萬、目下在阿烏薩平原南方、今皇太子急行出馬前線、負責全軍之督戰、

【阿京一日電】盛傳總動員令、將于一日頒發、阿皇同時訓令各地當局、此項動員令、僅係布告性質、動員令頒布時、必舉行禱告式、屆時凡文武官吏、皇室貴冑、新聞記者均可到場、同時遵阿國舊俗、在各山頂燃烽火、以示戰爭之將臨、

西康現狀（一）
建省委員長劉文輝談

成都訊云、西康建省委員會委員長兼川康邊防軍總指揮劉文輝、日前因公來省、茲定二十一日又將返雅安防次、記者以西康爲邊陲屏障、建省伊始、關於西康現狀及將來設施、極爲全國人士所注目、昨特訪劉、叙談甚久、劉氏願致力籌邊、以發抒其抱負、會語記者云、本人已年逾四十、尙欲於歷史上佔一頁篇幅、今後願竭盡全力、在最高領袖指導之下、專心治康、劉除暢談西康之現狀外、復於過去治康者之得失、及西康建省之條件、叙述綦詳、茲將談話概略、分誌如次、

境域　西康現在經政府直接設官統治者、計有康定、瀘定、丹巴、九龍、雅江、瞻化、理化、白玉、道孚、鑪霍、甘孜、德格、鄧柯、石渠、稻城、定鄉、德榮、義敦、巴安等十九縣、及金湯設治局、其中德格、鄧柯、石渠、白玉等縣、自民七以還、久已陷於藏軍之手、而巴安、理化、瞻化等縣、亦爲其侵擾之所及、定鄉、稻城、德榮、義敦等縣、則爲大股夾壩及好亂喇嘛所嘯聚、至民國二十一年始由川康邊防軍將藏軍摒於金沙江西岸、德格、白玉、鄧柯、石渠等縣、先後收回、並將瞻化理化、巴安等縣餘亂、先前平定、稻城、定鄉、義敦、德榮等縣匪寇先後肅清、現在德格、白玉、鄧柯等縣之治權、已漸臻鞏固、即向來被視爲化外之石渠、牛廠娃、亦傾心向化、漸就治理、定鄉、稻城、德榮等縣、以前受任官吏、均畏難不前往、一則不受土民之歡迎、一則畏懼地方之難治、現在此數縣之縣長、均已安然前往、漸能行使治權矣、義敦一縣、久已淪入無政府狀態、現亦委官前往復治、進行已有頭緒、此外尙有鹽井一縣、在民國二十二年巴安與藏軍交鬨之際、藏軍有侵入之企圖、乃由貢噶喇嘛出而據守、惟與藏軍分享卡稅收入、貢噶喇嘛臨死遺囑、以該縣歸還漢官、但因牽涉康藏交涉大體、故迄未收還、

政治　西康政治之推行、在本年七月西康建省委員會成立以前、即以川康邊防總指揮部爲首腦、於部內設政務委員會、以總理之、會內分秘書、民政、財政、教育、建設、保安七組、此外於康定設西康行政督察專員署一、以就近督察政務、至於各縣、則有一等縣五、二等縣十、三等縣三、設治局一、西康目前之最關重要者、除防務外、厥爲政治、以前官吏、因難於人選、非貪婪妄動、即因循不能、以致邊民之、信仰愈失、邊民亦日趨敗壞、本人有鑑及此、故以整飭吏治爲先務、對於貪贓不法者、必嚴懲以徇、計先後懲治者、已達三四人之多、其永則革除、各縣徵糧及濫支烏拉、侵匿賑欵等弊政、以期使民休養生息、與民更始、然後可進而言同化、言建設、現任各官吏、雖一時尙難獲得上選、然大都能熟悉邊情、具有治邊熱心、據一般批評、似乎已較從前頗有進步矣、近年以來、更由總部編製施政大綱、以資遵循、並遵照國府通令、及早改革縣政府組織、以健全施政機關、實行考核條例、以責成實效、建省委員會成立以後、更當於此方面加重工作、以期早日鞏固建省基礎、

務防　西康在國防上之重要、盡人皆知、無待述說、但因政府尙未規定兵額、故只能就現有部隊於財力之可能範圍內、盡量分配、計戍邊之衆、約二旅有餘、第一旅旅長爲余松琳、其所轄之團長爲鄧文富、其所轄之團長、兵額尙屬充足、第二旅有孫彷、李志明等、兵亦頗能作戰、在赤匪西竄以前、張旅一團駐於北路德格甘孜一帶、章鑌中一團、駐於中路雅江理化一帶、羅海寬一團、駐於南路康定一帶、鄧文富旅則駐於屬安、定鄉、稻城以及乾迦寧巴之晃寧、越嶲地界、自赤匪竄入松潘理番懋功後、大有西窺西康之意圖、於是爲佈防赤匪及進攻赤匪通見、將余旅全部調至丹巴一帶、只留少數部隊、以扼守金沙江岸、並以鄧旅之一部、駐於道孚鑪霍一帶、以鞏固剿匪陣線之後方、又將劉元塘、劉元琮、許頌等四旅之衆、調至瀘定金湯一帶、以資策應、此外、尙有李抱冰所統率之中央軍、亦駐於康定、丹巴一帶、故西康雖地面遼闊、交通不便、赤匪侵入之路線較多、而防務尙屬前感、惟糧食及行軍之其他供給、頗感困難耳、

蘇北水災
日益嚴重
省府會議築堤救災辦法

徐州訊云、鄒專員三電十日省及江北防汎處、請速堵大楡樹決口、可保未淹莊案及鄉師校、並可趕種小麥、否則災區擴大下游益危、徐鼎康電無法取土、事實困難、

淮陰訊云、六塘潰決、沭災最重、許心武頃通電各方、爲災民乞賑、

又訊、中運黃水急瀉六塘、（陽）灌（雲）東（海）漣（水）各縣河堤頗、告潰決、灌雲萬公堤吏莊右堤又潰三十丈、水流四放、淹沒村莊二十餘、沭陽決口處水亦分向四方散奔、東海益危、

銅山訊云、柴米河水暴漲、東海三道防綫潰數十丈、此堵被捆、何縣長督船五百艘、親救災民、灌雲受柴米水灌、搶河暴漲、淹沒數百村、若搶築不宜、雖免陸沉、許協揆縣長四日將堤搶竣、並電省府防汎處、沭灌雲築四道壩、無礙水洩、二十九日海沭兩縣長電防汎處、速開劉老澗閘、免海屬成澤國、並辭職待罪、

南京訊云、蘇北水禍日益擴大、蘇省府特召開緊急會議、導淮委會總工程師須愷、三十日晨赴鎮參加、聞此次會議、將決定沿河渠堤搶險及救災辦法、

徐州訊云、東海縣柴米河水陡漲一尺五寸、沭境湯三莊堤潰四十餘丈、水頭洶湧北瀉、同時丁當、三道防堤亦潰決數堵、特將搶河西岸規定徵夫二萬名、由板浦至北六塘徵夫一萬人、修搶河西岸大堤、以六千人修丁當河東堤及舍養山前徒司溝等河南北堤、以兩千人搶築大伊市圩堤、以兩千人修築東沭交界之丁溝堤、又沭陽六塘水勢仍在猛漲、北岸水平堤頂、沭民日夜加高培厚、防護崩潰、

又訊、沭陽東海兩縣長、頃電導淮處稱、窰灣以下流量一千五百立方公尺、六塘流量五百至八百立方公尺、中運僅能以五百立方公尺爲限、現上游流量如此、則劉老澗以上分洩于六塘之水、將在八百立方公尺以上、因此沭海萬分吃緊、伏懇鈞座速令將宿遷之竹河頭及劉老澗東水大壩、即行拆除、或拆去一部、俾中運分洩于張福等河、

又訊、鄒專員電省府及運河防汎處、請速堵大楡樹決口、頃接防汎處徐鼎康電後、本處已派有工程師前往李掛、並飭擬具堵口辦法、

濟南訊云、韓復榘派陳維新二日赴蒙莊、會同封驗看堵口料物、堵口會令在工人員、悉聽孔祥榕指揮、經會電韓、謂膠濟路允借鐵軌修繭東岔道、惟以用九個月爲限、過期須價購、

賑欵分配
華賑委會決定

【南京二日電】賑務委員會委員長許世英、前日返京後、即籌劃第四次災欵分配、今晨決定、湖北山東各一萬五千元江蘇一萬元、湖南五千元、江西河南福建廣東各四千元、安徽河北各六千元、已於今日下午匯交各省府賑濟、又華僑匯到各欵、可達四萬元、即可收得轉爲分配、

華中政會決議

【南京一日電】中央今晨舉行第四七七次政治會議、孫科主席、議決案如下、

一、通過重訂漏納國稅原則六項、

二、通過全國稻麥改進辦法大網、

三、任命劉崇傑爲駐奧地利國特命全權大使、

滬紡織印染公司
承作黨國旗

【南京二日電】上海紡織印染公司董事長代表張子康等、今日來京、向中央宣傳委員會及內政部、接洽承作黨國旗事、緣該公司經中央宣傳委員會及內政部核定、與中國製旗公司約定合製黨國旗、該公司擬籌資本五十萬元、俟承製權一定、即可成立、明年元旦當可出貨、此項黨國旗、完全依照中央規定尺寸印製、不拚不縫、且不退色、

國府立法院
請德使演講

【南京二日電】立法院外交委員會前會請德大使陶德曼、到院舉行談話會、並定本月下旬舉行、現聞陶氏以館務較輕、定明日到會、報告德國內政外交等近況、且由陶氏約定張廷麒担任翻譯、外交委員會接函後、即請孫院長及各委員屆時參加、

中國剿共目標
已轉向於西北
蔣張各任西北剿匪總副司令

【北平三日電】蔣介石討匪目標、已由四川省移於陝西省決定統一討匪戰線、於西安設西北剿匪軍總司令部、自任總司令、任命張學良爲副司令、調用張氏兵力、因此張學良部下、除駐保定之萬福麟軍外、各軍隊現均陸續開始向陝西移動、而張學良最近飛赴太原、似與閻錫山有所磋商、此間各界連日積極籌備歡迎事宜、

【又電】據確實方面之報告張學良決定向西安移轉、行營已有準備、實行將舊東北軍全部移陝、而各軍全部、向西北移動、表面爲剿匪、實則將舊東北軍放逐於僻地之南京政府政策、舊東北軍已至末路、爲堪注目、

【南京一日電】國民政府、今日明令特派蔣中正張學良爲西北剿匪總副司令、原令云、派蔣中正爲西北剿匪總司令、張學良爲西北剿匪副司令、此令、

【成都電】張學良一日下午四時乘自備飛機抵成都、晚七時赴行轅謁蔣委員長、請示行營要公、蔣委員長即在行轅留張晚餐、張定二日晨乘原機返漢、

【太原電】張學良一二日內飛并晤閻錫山、商剿匪問題、

【又電】閻錫山對晉西防共確定兩項有效辦法、着手實行、（一）各村均辦防共保衛團、（二）各村均辦主張公道團、使好人團結、抵制壞人、一日晨特召集全體防共人員訓話、當場散發上項辦法、及手諭各縣長、公務員、村長等、須並令防共人員、切實研究、即於日內赴各縣工作云、

東洋工業會議
日代表決定

【東京三日電】以東洋工業提携爲目的之東洋工業會議、自九日在上海南京天津北平、大連、新京、京城七處開會、在各地與學者技術者、關於指導、舉行懇談、實行學術講演、出席該會議之日本代表、於二日已作最後決定如左、團長、井上匡四郎子爵、代表、松浦鎭二、元良信太郎、出羽政助、稻田三之助、岩本周平、林銅之介、梶井剛、加賀山學、河原吉田永助、圓谷弘、中松盛雄、久野重一郎、三田隆二、松田竹太郎、松永工、古宇田實、高田直屹、佐藤正西、裏原兇、宮本武之輔、野中久幟、

華經會常會

【南京一日電】全國經委會中合作事業委員會、定本月六日舉行第一次常委會議、討論關于合作資金及接洽合作銀行計劃、並合作事業指導、同時決定金融股技術股兩股人選、

法對華經濟使節
月杪將抵滬

【上海二日電】法國對華經濟使節諸爾西、定于本月杪抵滬、若手調查、其使命與英國經濟使節李滋羅斯氏同、

調解西公旗糾紛
行院草擬辦法

南京訊云、雲王、石王對西公旗糾紛事、續有長電致中央及政院、報告糾紛經過、聞政院正在草擬調解辦法、不日即可竣事、

又訊、行政院草擬之調解西公旗糾紛辦法、俟擬妥後將交由白雲梯、吳鶴齡等於出席蒙政會大會時帶赴百靈廟、依據調處、

又訊、內蒙西公旗糾紛、中央正由蒙藏會及何應欽妥商解決辦法、刻在進行中、調處工作、尙未停頓、

北平訊云、關係西公旗糾紛蒙政會指導長官何應欽、前日曾有電致百靈廟雲、德兩王、囑靜候中央妥善處理、茲據可靠方面消息、蒙政會昨已覆電何氏、表示對何所囑竭誠接受、一切問題、均願聽中央辦理、同時並望中央所派之調停人員白雲梯、克興額、吳鶴齡等早日北上至百靈廟、俾便面商云、

松井大將渡華

【東京三日電】松井大將、於三日午前九時、由東京站出發渡華、

晉省路政建設
省道修成者二千餘里（續）

（乙）縣村路

（一）縣村路以往築路情形、民國十一年晉省南北瀛車路完成後、會制定各縣修理道路橋樑規則、通飭各縣於每年霜降後、十五日內、將縣中應築道路、一律修竣、至冬至後十日內呈報覆查、期與已成瀛車路、縱橫聯貫、惟辦理多年、成效甚少、至民國十八年經建設廳將前項修理道路橋樑規則重加修正、並製定交通調查表、通令各縣切實辦理、雖較前漸有進步、然多從事整理舊路、至新路因限於經費、尙少開闢、迨至二十二年間、由西省政十年建設計劃案公布施行、規定人民義務服役、修築縣村路、以全省男丁總數二分之一二百萬人計、每人每年工作十日、以工數十分之九、修築縣村路、每年共可修成二萬里爲期成數、以共三分之二爲必成數、逐年依次進行、同時並按照計劃案制定各縣修築村路辦法、及工程報告表式、通飭各縣自二十三年起、實行修築、以期日有進展、（二）縣村三二十路四年進行情形、自民國二十二年十二月、各縣修築村路辦法公布後、即飭令按照規定於每年農暇時徵調義務男工從事修築、由縣長及教育局長各區村長等負責督促、如存石路橋樑必需費用、屬於縣路者由縣籌給、屬於村路者由各村分担、統計二十三年份各縣共修村路六萬零八百七十五里、平均每縣五百七十餘里、比較原定期成數超過三分之二、總派委省視察員詳細覆勘、成績尙佳、至二十四年分別續修村路、現據報到者計四十八縣、共計修成村路三萬八千九百五十八里、每縣平均八百餘里、比較原定期成數量超過四倍以上、一俟其他各縣報齊派委履勘後、再另統計云、（完）

蘇寧境界案
双方開會討論

【南京二日電】江蘇省與南京市、關于江浦縣境界線問題、昨日省市双方在第八區開會討論、省府派李雲龍、市府派孫茂柏、江浦縣派錢鴻逵等九人出席、由孫主席、討論確定界線問題、並決定由省市分別呈請內政部、再行辦理交劃手續、

頭腦昏沈不清爽 腰脚酸溜溜地發懶
常愛瞌睡之時
喝此酒精神陡增 身体緊張活力旺盛

現今正是消耗体力的時節，所以身体精神，常易衰弱，畏懼炎熱，頭眼模糊，精神萎靡，頻作瞌睡呵欠，氣息發喘，即每動身行立，亦感覺倦怠，身体像懶散的樣子，腰腿發酸疲倦，因此，夜間翻來覆去的睡也睡不着，受盡失眠痛若，或竟致睡覺受涼，引起感冒，勾上

腹寒，那麼一來，胃腸消化不良，睡覺又睡不足，精神便越發不振，像鬆絃的鐘錶一般，懶洋洋的身体了，準得上一上，讓弛緊起來，那麼，活力鬆弛的人，底沒精神的身体，得怎樣能够讓他緊張？有，有，有平生貧血虛弱，愛犯疰夏夏瘦的人，和病後衰弱的人，

最好常在朝晚少喝點兒滋養强壯飲料，**貴**重的深山仙酒養命酒』，哈，你瞧喝過幾天以後，那昏沈的腦袋就振作起清爽的精神來，活力緊張，彷彿是已上足了的鐘錶法條一樣，好不寫意這時，胃腸作用活潑起來，你吃甚麼都有滋味，而且還剋化，夏瘦時期，反見發福似的肥胖，對於酷暑，抵抗力也頑强，無論你執務太忙，游泳，登山等，一點兒也不會覺得疲勞倦怠，

夜裡呼呼安睡，難說呵 這種健康的活潑的强旺的精神，所以感激的人常說『養命酒眞是好藥』聽的人去實驗嚇！那效果比聽說的更强十倍，便是婦女界對本酒也抱好感，從而本酒馳名於世，請你務必眞實去体驗一下吧

苦惱之胃腸衰弱與
失眠霍然全愈◎健壯異常

八王子市外　川邊太一

鄙人因職業關係，運動不足，遂逐漸胃腸衰弱，飲食日減，營養不良，夜間苦於失眠，身体倦怠，勤務則毫無精神，時時缺勤，苦不堪言，客秋八月，不得已暫時請假，以便專心療養，何意服用各種藥劑與營養藥，毫未奏效，偶讀報紙，得悉養命酒，心中半信半疑，購歸服之，食慾漸增，精神煥發，夜獲安枕，肢暈亦爽然若失，一變而身体極臻强壯，故今年四月，又得返原職，余由此体驗，敢吐露『有養命在可勿憂疾病』之堅强信念以此自信，謹奉勸曰『世間病弱者，殊不必悲觀，試飲養命酒，保能使君滿意也，』

（十年七月二十二日敬信右寫眞即川邊君玉照）

奉贈小瓶

貴重之深山仙酒，其芳香美味，甘旨無比，玆爲介紹起見，特奉送養命酒試飲用酒一小瓶，不取分文，請即向東京市澁谷區上通四丁目四三番地養命酒本舖出張所函索可也。

宜作滋養强壯飲料……
▲强精 健腦目的者
▲神經衰弱之人
▲疲勞倦怠之人
▲根氣薄弱之人
▲失眠氣喘之人
▲貧血發冷之人
▲呼吸器官羸弱者
▲胃腸衰弱之人
▲體質虛弱之人
▲產前產後婦人
▲病後恢復期內者

信州伊那谷名產 法製　日美專賣特許

鹽澤家傳

養命酒

全國著名藥店百貨食料品店皆有出售

謹防假冒 購時請注意專賣特許鹽澤家養命酒等字樣

信州上伊那郡南向村大草
釀造發賣元 養命酒本舖 天龍館
東京澁谷區上通四丁目四三番地
出張所 養命酒本舖出張所
電話青山五三九八番 振替東京六八八五五番

來篤洋墨水

ライトインキ

萬年筆用

滿洲國方面自然亦有使用來篤洋墨水

＝物美價廉＝

來篤洋墨水係大衆之認識所支持者故斷然爲斯界之執牛耳者

會社、銀行、學校官署、商店、農村必備之來篤洋墨水

受日本民衆歡迎之來篤洋墨水亦必受善隣之滿洲國民衆所歡迎者

滿日親善先自來篤起!!故每戶宜備一瓶!!來篤之聲價可滿足大衆之期待！

自來筆用

大瓶小瓶 各種全國 文具店均 代售

本舖東京 篠崎墨水製造株式會社

本舖東京 篠崎洋墨水製造廠

胃腸病 營養失調 的治療劑

阿稗精是最近醫學界提倡應用的酵母製劑，其中含有極易消化的蛋白質・脂肪鈣・鐵・各種維他命以及人體上必需的種々貴重營養要素，服之最有滋補作用，同時因其能催進消化液的分泌，輔助消化液的消化，在食慾增進・消化輔助上，可有最合理的治療効果。此外因其又能鼓勵疲勞組織，以增强體力調理腸的本能，以擦傷便通，在健康保持上，也確是無上至寶。故以之作胃腸病及營養失調之治療劑，誰曰不宜。

主治　消化不良　食慾不振　營養失調
便通不整　常習便秘　腸加答兒
病後衰頹　乳兒緣便　發育不良

價格　五五片（四〇錢）一〇〇片（一圓）五〇〇片（二圓五〇錢）一〇〇〇片（四圓五〇錢）

服法　每次四片、一日三次。（備有詳細說明書，函索即寄。）

增進食慾·輔助消化·補給營養

阿稗精 藥片

日本大阪市東區道修町　武田長兵衛商店 發賣公司

奉天出張所　奉天松島町三十番地

(84-222(O))

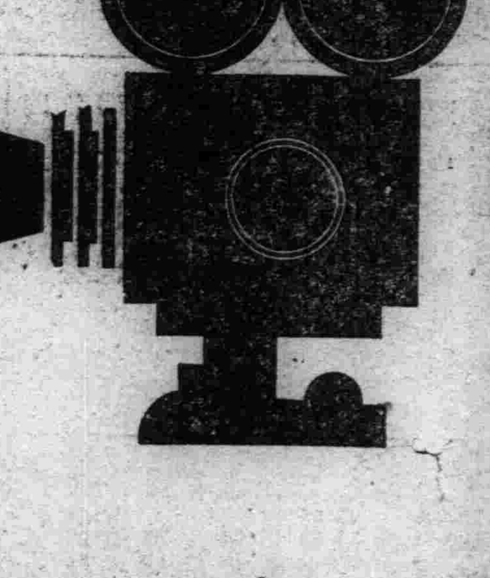

森永糖果

愛用者電影招待大會

入場規定　凡持有森永牛奶糖或者咖啡糖（拾錢）空紙盒一張始得入場

放映種目
1 糖果大王
2 日本大東京
3 實寫佳片
4 滿洲國皇帝陛下訪日畫片
5 滑稽漫畫
6 滿洲劇斷腸花
7 西洋滑稽劇

日期　拾月四五六日下午五時起

地趾
拾月四日　奉天千代田通　千代田小學校
拾月五日　奉天城內小北門裡　會仙電影院
拾月六日　奉天南市場　商埠大劇院

主催　森永糖果公司

第三期 滿蒙會議 已開幕矣

【滿洲里電】代表部發表、二日午後一時、在舊北鐵學校開第二期滿蒙會議第一次會議、兩國委員及隨員、先行記念攝影後、滿洲國主席委員淩陞氏、述『國境紛爭處理委員會之設置、對兩國親善關係、爲如何重要之旨』並述祈迅速成立、外蒙代表對此、述『爲兩國平和親善關係、有應速收會議成功之希望』其次兩國委員、各提示已國政府之委任令終了、外蒙側委員、依例提示於本會議、應守之會議規則七條、一般事項、大体與前期同、而其主要點、爲關於代表機關設置及紛爭處理委員會設置之件、滿洲國側委員、大体亦無異議、故爲若干之修正、對外蒙側之案同意、定自次屆四日入於會議、是日會議、亘長時間、自午後一時、到午後五時、

十省總務廳長 開會議之第一日

十省總務廳長會議之第一日、三日午前九時、在新京國務院會議室開會、出席者、有張國務總理以下各部大臣、長岡總務廳長以下、國務院各關係處科長、淸水民政部總務司長以下 各部總務司長、財務當局等、約五十名、來賓於日本側各機關代表出席之下、先行三鞠躬禮、次有張國務總理大臣、呂民政部大臣、長岡總務所長之訓示、旋即開始實質討論、是日總理大臣訓詞、大致畧云、

我國自十省制定以來、各省與中央聯絡敏活、各縣與各省守望若鄰、未朞年而政通人和、庶績日熙、雖曰新制得宜之所由致、實是諸君至誠奉公之功、茲由民政大臣召集諸君、以本日開第一次各省總務廳長會議、會此一堂、共議國事、本國務總理大臣尤所欣幸也、所有當務之急、設施之要、頗發在案、厚望爲國爲民、善謀善斷、俾王化洽于羣生、以全霖雨舟楫之託、諸君之責、其在斯乎、

民政大臣訓詞

又民政部大臣呂榮寰訓詞、畧云、

各省總務廳長諸君、每日輔佐省長、對於省之一切行政、備極辛勞、勿待贅言、但此次舉行會議、得集諸君於一堂、而與中央政府各部局之間、協議一切政務、勿論在新省制實施後所未有、即自我國建國以來、亦屬創舉、本大臣自就任迄今、爲期未久、茲逢此盛會、實深欣慰、并對於諸君平素服務之精勤、尤爲欽佩、今日躬與諸君晤對一堂、得舉行懇切之會議、以爲建國進行之標的、此不勝與諸君所同引爲慶幸者也、吾儕各就統轄所屬於獨自之立場上、得進行諸般設施及經營、而一切事件、有與關係部局、協議之必要者、均隨時聯絡討究、茲更於共同之目的下、相互披瀝平素之所懷、并得陳述設施經營及現實之進行狀態、暨体察全國之情勢、以期獲有適當之結論、實屬重要、且康德三年度(明年)豫算之編製、已迫在目前、是此次會議之獲益、當然良多、尙希藉此機會、開誠佈公、發表意見、切望當開始會議時、先由國務總理大臣、賜以類篤之訓詞、此與諸君所同深銘感者、本大臣爲直接担任地方行政重責者、茲特向諸君略舉以下各點、俾資參考、

凡治國之根本、在於民心之安固、欲圖民心安固、則當以社會秩序之適當確保、及經營之充實爲前提、本部担任之地方行政、警察行政、以及土木衛生等行政、其歸趨雖各有不同、要亦不外乎以上二點、執事者應自研究專門之學識、樹立具体之計劃、且一方面政治當局、其中之在上者、均應顧念民艱、督厲所屬、咸使有眞實之品格、以期至誠至公之實現、我皇帝陛下、此次拜訪日本回鑾後、即於五月二日頒發回鑾訓民詔書、意在與日本天皇陛下、一德一心、以日滿兩國無限之發展、作爲根本、同時更徹底更新世界之文明、及其歷史、上自覺悟我滿洲國責任之重大、吾儕得以參與兩國元首之下、而圖建成世界史上空前未有之盛業、務應祛其私心、將正義人道、實現於我國國土之上、其主要問題、即在乎躬行實踐而已、茲本大臣之所見如斯、惟在吾儕之力行何如耳、關於此點、願與諸君深加省勉、對於諸般行政、應以勇往果斷之精神、先由最緊急者、逐次進行、是爲至望、由以上諸點、觀察吾儕今後之所當爲者、於社會秩序、及經濟充實等方面問題尙多、所有、本部對於諸君應指示之方針、及與諸君應協議者、均須令飭所屬機關、切實辦理、現在僅將其主要者、聊抒數端、第一、匪患烈熾、應以何項對策爲必要、對於反滿抗日之思想匪、固不待論、即對其他不逞之徒、亦應斷然臨之以新國家之威力、此實爲根本之方策、但對於威力之運用、要在軍警双方、應各明其責任之所在、警察方面、應專注力於平素之調查偵緝、及保甲之設置等、再以軍隊之威力而討伐之、更由行政方面、辦理警備道路、及通信施設等項、對於已經肅淸之區域、須由警察分担防衛、不使匪賊再行侵入之設施、此爲吾儕應盡之責任、但以上非謂警察無武力之可能、不過論其主要之使命而已、是以不獨警察之方面、即土木衛生產業之各方面、亦須有十分的策畫與聯絡、以期完成使命、要切主管部分、地方治安、如不先謀確保、而王道國家、即無進展之可言、本部各司、切望諸君今後逐次對此方面之具體計畫、在財政可能範圍內、予以充分援助、俾期實現、次於經濟充實方面、第一着手者、爲國民負担之公正化、不可不解決者也、(未完)

天氣豫報

四日 北西風 曇後晴
三日溫度 最高 廿一度四 最低 一三度二

滿鐵附屬地各公費區 地方委員改選揭曉

滿鐵附屬地各公費區地方委員、二日一齊改選、開票結果當選委員、分誌如下、

奉天(廿名)
山本廣 平尾康雄 香取眞策 藤田貞市 桑野四郎 寺田喜治郎 十川彌市 吉浦豐 平野七郎 山本謙幹 船越喜代三郎 小田要二 大里甚二郎 山口淸一 佐竹武志 伊藤祐丘 磯邊浪治 宮川隆 村川廣吉 小野淡路

四平街(十二名)
松田春夫 岸久藏 稻川淺二郎 伊藤新八 添田澤三 林寬一 中間定治 金亨龍 竹村石次郎 津津見直人 上野一郎 酒井喜市

鐵嶺(八名)
小野健治 末廣榮二 遠藤又二 下山恭次郎 毛利英三 高木彌一 平岡軍二郎 尾上千萬太

開原(十名)
倉岡克行 藤井武夫 上郡山九効 佐藤祐太郎 金卷正逸 金燡衡 崔連銓 王執中 江尻喜鑾 坂宮成

營口(十名)
田中秀一 松本員男 衞藤亥吉 長谷川銀一 金昌煥 安彥英三 佐佐木正章 乃美熊太郎 小川義和 刑部茂三郎

鞍山(十四名)
龍栫一 東鄕富一 中谷光五郎 水津利輔 堀越喜博 三田正揚 小池眞一 三宅德太郎 高如九 東鄕淸一 中牟田喜市 宮村晉次郎 池坂半太郎 大塚泰助

遼陽(八名)
西村茂 渡邊德重 梶原岩吉 德永繁吉 富久尾均 若林兵吉 鍋島久次郎 萩岡彌次郎

安東(十七名)
黑川末喜 原田市松 錦貫秀藏 伊藤勘三 速見圭造 瀨之口籐太郎 藤平泰一 金虎實 高原漸 小島劍一 大津好峻 佐田篤 馬占鰲 橫山幾久 孫玉寶 張仁山 趙玉華

瓦房(八名)
森田彥三郎 渡邊興作 王盛世 入江正治 橫戶善一郎 三宅善平 大木龜市 白土彌次郎

公主嶺(十名)
大口靖太 突長一枝 丹宗安一 安樂俊雄 吉川龢十 王嘉純 岡野馨 冉慶田 徐會一

本溪湖(八名)
成田安正 羽柴錬太郎 山下寬 溝上巳之衛 西松廣馬 宮崎小三郎 神仙英 野村一郎

大石橋(八名)
小林才治 伊藤金藏 石井忠一 片山金太郎 林聰太郎 山下義明 赤倉龜次郎 郭殿栋

陸軍特別演習

邢士廉長赤軍 李文炳長藍軍

康德二年度陸軍特別演習、准于月之七八九三日間、在新京附近、壯烈舉行、屆時大元帥陛下、親賜統監、即率幕僚長于茫山上將等、御巡戰綫、鼓厲將士、至於赤藍兩軍隊長及參謀長刻已發表如下、

赤軍支隊長 陸軍中將 邢士廉
赤軍參謀長 上兵上校 呂夢齡
藍軍支隊長 陸軍中將 李文炳
藍軍參謀長 步兵上校 任廣福

奉省參演部隊 開始出動

參加此次特別演習之奉天國軍精銳部隊、已經分別編組完畢、所有步騎各隊、及軍用物品、已於三日午前十一時許、由奉搭乘滿鐵列車、開始赴京、其餘各隊、亦陸續前往、此項步騎各隊、均爲國軍之極優者、預定在演習期間、定呈相當盛況云、

鐵路總局懲戒錄

鐵路總局、頃在洮南機務段司機生陳紹福、自康德二年六月以來、歸家省親、假期屆滿後、擅不到差、曠廢職守、且行踪不明、殊屬違背服務上之規程、着即免職、食堂車營業所吉林支所夫役王樹德、從事第二〇二列車乘務時、企圖私運鴉片、殊屬違背服務規程、着即免職云、

請嘉獎擊匪有功

【海城】縣公署前會具情呈請省署、爲以警長李忠淸、呂士傳實昌等五名、擊匪有功警報請嘉獎、以資鼓勵云、

軍裝整齊之 車客行搶

有孟憲起者、現年三十四歲、原籍爲河北省交河縣孟家庄人、現住大西關熱鬧街義興隆外棧門牌二號院內、以趕馬車爲業、本月二日午後六時許、在太淸宮地方、兜攬乘客、突有一年約二十五六歲、身着黃布制服、衣帽齊整之軍人一名、當即登於車上、聲稱前往城北老瓜堡子、該車夫即時執鞭前驅、經小北關而小北邊門外、當直奔乘客目的地之老瓜堡子、不意行抵小北邊門外縣境九區大橋附近時、天氣已經昏黑、該車夫策馬狂奔中、而乘車之軍人當即抽出所佩之刺刀、喝令馬車夫交出財物、該車夫因見乘客已變胡匪行爲、迫於淫威之下、即將晝間人畜所得之國幣一元四角、完全獻出、並哀懇釋歸、不意該軍人意尤未足、復擬劫其拉車之馬、車夫至此情急、即與該人發生爭執、格鬥結果、身上已負刀傷三處、仍然爭持、並大呼求援、適有該區持棒之保甲二人、聞聲來援、至則當即協同車夫、將該軍人之刺刀奪下、一方訊其所以、奈軍人稱馬車夫欠伊國幣百元、此事非赴警所不克完結、於是共赴警所途中、軍人乃即乘隙於此黑夜中潛逃無踪、計該軍人尙遺有軍帽一頂、刺刀一柄、已由馬車夫送呈小北邊門分所、並報告以往經過云、

省公署令各縣查報 蟲雹災情經過

奉天省公署、現爲改善及考核省內農業起見、以今秋各地之禾苗、多受蟲災、及雹災之摧殘、以致各縣農民、均皆受有極大損失、現爲詳細調査被災情況、特於本月三日、通令各縣公署、對於被災情形、損失確數、詳細塡報、其調査項目如下

(一)被災經過、(二)被災狀況、(三)被災耕地及補種狀況(四)縣方救濟方法及經過、(五)以往有無蟲雹災發生及經過云、

中等學校教科書 文部派員研討中

爲研究中等學校教科書編審一切進行事務計、中央文教部特派稻垣編審官、於二日午後由京抵奉、即於三日上午十時許、在省公署會議室召集奉天省立中等學校校長等會議研討云、

撤廢治外法權 現地案之大綱

新京訊、爲說明撤廢治外法權之現地案大綱、現地日滿關係各機關代表、將於一二日中渡日、問題之中心、第一着手者、集中於產業行政權課稅權之問題、而關於兩問題之現地案大綱、據確聞如左、

一、產業行政權
一、滿洲國產業法規、由滿洲國機關在附屬地施行之、
一、當適用罰則、至治外法權撤廢止、爲暫行方法、根據滿洲國側之通告、由日本側之警察領事行之、
二、在滿洲國未公佈之各產業法規、在公佈前、以日本側法令施行之、
三、金融關係法規、在另途考慮之、
四、時納與其他稅權、同在來年課稅權、
一、附屬地內外、共同於明年同時行之、
一、自担負緩急之見地、將滿增主義、在三四年後、與滿洲國稅率劃一、對附屬地內之滿鐵課金、滿洲國內之居留民會費、暫作地方稅、至全部的撤廢止、依現行者、
一、在警察行政權撤廢前、由關東局舉行徵稅、

跳入他院 乍被鄰人刺傷

聚賭中被警驚散

大東區警察署滂江街分所警士楊玉成、董輝群二名、三日午前零時許、在界內巡邏中、行至長安街門牌二十八號商戶白宮理髮社時、因見該室燈光明亮、即時推門而入、時室內之人、突見警察進門、當即齊向該社後門潛出、類似驚惶狀態、警士等情知有異、當即追出、旋於該社東鄰門牌十二號日商亞細亞洗衣所院內、發生爭噪聲、警士等即行入院、突見該院地下、倒臥一人、哀嚎不已、視之其腹部已經血漬模糊、小腸已經流出、訊問究竟方悉被亞細亞號執事伊藤至之助用刀刺傷、即將該執事逮捕送交警署、一方將負傷者送入大東醫院治療、受傷者名呂佩倫、現年三十四歲、瀋陽縣人、現住大東區滂江街分所洮安胡同、門牌二十二號、爲造兵所工人、該等於當日晚、在白宮髮社聚賭中、因見警察前來、意爲抓賭、群相爭逃、跳赴東鄰亞細亞洗衣所院內隱匿、被該所日人執事伊藤查覺、以爲定係匪盜者流、用刀將其刺中腹部右側、現該人尙在大東醫院治療中、但頗爲危篤云、

郵務員增薪

奉天郵政管理局、頃奉交通部之訓令、爲優待一般郵務人員起見、凡全國郵務人員一律增薪、由九月份實行、奉天郵務局之人員、所增之薪金、即由九月底發薪時發下云、

洗衣局被竊

大東門外、山東館胡同、門牌四號、住戶陸樹吉、現年四十九歲、原籍河北省深縣人、來奉數載、以開設德發厚洗衣局爲生、營業頗屬興隆、不意三日午前四時許、正當人役等熟睡中、有偷兒潛入院內、即將某屋門破壞、走入屋內、該洗衣局爲人洗好待取中之各種衣服、約計三十餘件、完全盜去、及醒來方始發覺、但衣服等早已杳然矣、

青年訓練生 回鄉聽候

瀋陽縣公署、前考取青年訓練所學生一百卅名、因所址尙未覓定、未能即日開學、乃飭各該生暫行回鄉、聽候覓定所址、再通知來城就學云、

瀋縣警察生 開始訓練

瀋陽縣公署、爲謀該縣警察素質之向上、特在縣境各區、招得身家淸白、高小出身之少壯青年一百名、即于三日在該縣警務局院內、開始學術等科之訓練、預定六個月訓練期滿後、即派赴所屬各區警察署所服務、以便對於地方警察之行政、有所整理云、

鐵路局委任 監查委員

奉天鐵路局、爲監查沿綫一般業務起見、特由本月五日起至十月二十二日止、派監查委員、赴各站監查一切、監查委員、任命如下、

機務處長福田又司、爲委員長、文書科辦事員川本久雄、孫緒武、人事科辦事員津茂吉、健市、會計科辦事員伊藤由朝、逕田恭藤、旅客科旅股長三枝勇、工作科長由田廣、電氣科長靑野豐三郎、警務科長淸水俊、防務科第一股長岡田弘等爲委員云、

師範學校學生 支給公費辦法

奉天教育廳、頃奉文教部指示、關於康德二年度、省區立師範學校學生、公費辦法、如左列之規定、合亟通告查照、並按照奉天省公署會計事務手續請領爲要、該廳當即于昨函令各師範學校遵照計、

一、省區立師範學校學生公費對在籍學生、全數支給之、但一月中缺席二十五日以上者、無論其缺席之事由如何、不支給公費、
一、對每人支給公費額、爲月額四圓但暑假期間(七月份)不支給、
一、對省區立師範學校以外之學校、不支給公費、

冠蓋往來

▲丁鑑修(實業部大臣)三日午後四時廿四分由安過奉赴京
▲谷駐滿大使館參事官、三日午前六時四十分來奉、
▲立石古屋高等法院長三日午後一時四十七分、由連來奉
▲山岡萬之助(日貴族院議員)三日午後一時三十分由安來奉
▲葉梨新五郎(日衆議院員)仝上
▲土肥原少將三日午後一時四十七分、由連來奉、
▲于琛澂上將(第一軍管區司令官)、三日午後四時二十分由安過奉

批示

◎瀋陽縣公署(二日)
▲虎石台村關玉璋 呈牧養糧額重復及不堪耕種共九十二畝由批查來呈畝數不詳仰該民切實聲明
▲郭文濤等 呈請補發大照仰候二分局主任澈查具報再奪
▲安春軒 呈標買之房間未旋遴期投稅請准予稅契由批候轉呈稅務署核辦俟指令到日再行示知
▲景金氏 呈投稅逾期請准予稅契由批仰候轉請稅務署核示俟指令到再行示知
▲楊景春司乃文 呈請發給三聯複寫式納捐通知書由批准予照發仰即來領可也
▲趙恩昌 呈請還移保安寺楊樹林地方故墓由批仰候九區區長查明具報再奪
▲劉寶山 呈請補發契照由批仰即取具村長證明並覓保兩家聯契投處領取可也

法院旁聽錄

挾仇誣告未成 復敢群毆法官

— 四 —

問 打趙檢察官、誰去的、
答 我靡去、曹國棟去的、
問 第一次、是誰僱的馬車呢、
答 記不得啦、
問 在第一審傳訊馬車夫劉寶財高明、都說是陳永田僱的嗎、
未答、
問 (陳永田)多大歲數、
答 年四十三歲、
問 那縣人氏、
答 昌圖縣人、
問 住甚麼地方、
答 住陳家窩棚、
問 因你犯教唆强盜及誣告罪、昌圖分庭、判你徒刑九年你不服上訴本院、說說理由吧、
答 我並無有那個事實、判我九年、實在不甘啊、
問 你因甚告孟昭義呢、
答 告他通匪濟匪、
問 在那分的、
答 在本管警察分所、轉送昌圖分庭的、
問 怎辦的呀、
答 不起訴處分、
問 不是因你誣告、把你起訴啦嗎、
答 是、
問 你看在官家靡法辦、才託李靑山、勾串日本人嗎、
答 我并不認識他們那些人啊、
問 馬車、是你僱的嗎、
答 我靡僱過、
問 馬車夫劉寶財高明、都說是你給僱的嗎、你還狡展甚麼、
未答、
問 (李靑山)多大歲數、
答 年五十六歲、
問 那縣人氏、
答 海城縣人、
問 現住甚麼地方、
答 住昌圖縣本城、
問 你是作甚麼的呀、
答 開客棧、
問 叫甚麼字號、
答 叫榮陞旅館、
問 因你犯幫助强盜罪、昌圖分庭、判你徒刑三年、你不服上訴本院、說說理由吧、
答 我本靡犯啦、我開店誰都許住、趙忠祥在我的店住過不假、別的事靡有啊、
問 你與孟昭義有仇嗎、
答 靡仇、
問 因甚麼勾串日本人、還有五個滿洲國人、連搶帶打呢、
答 并靡有那事呀、
問 趙忠祥、不是你外甥嗎、
答 不是、
問 因他辦誣告罪、你才勾串日本人、使這惡劣手段嗎、
答 我不認識趙忠祥、他不過在我開的店住過呀、
審判長宣諭、本案候調查、肅押下去吧、(閉庭)、

奉天市制問題漸臻確定 自治委員會案 不久亦可解決

奉天之市制問題、自建國以來、經中央當局審愼核定、結果、迄於現在、方始確定爲特別普通中間制、但關於問題中心之自治委員會問題、亦將於近期解決、即於十一月一日實施、該署因奉有民部之內示、因之市當局目下正在準備中、擬於日內即將召集各科課長、並關係各職員等、會議一次、以便對於市制發表之同時、對於分科規定、並其他事業之改廢、有所詳細研討云、

國鐵綫愛護村 共二千三百村

鐵路總局、前爲謀民族融和、以期達到民路合作計、曾在國鐵綫設立愛護村、從事鐵路愛護運動、致鐵路沿綫之匪賊、逐次減少、茲據調査、國鐵綫自動車路綫、水運局路線之愛護村、共有二千三百村、愛護村團員、總數約七百萬人、該項愛護村之團員、均爲少壯青年、該鐵路總局爲謀相互聯絡計、擬于日內開愛護村懇親大會、刻正從事籌備中云、

律師代表團 赴京參會

瀋陽律師全體、以日滿法曹協會準備會、在新京開會在即、特推定英昌阿、朱金元、王策安、姚廣存、孫秀東、原興華張尊武、蘇書文等二十四名爲代表、該代表于今(四日)日午後一時卅分乘『亞細亞』號車赴新京、以便列席會議云、

總務廳長會議 指示事項

三日之總務廳長會議、政府之指示事項如左、

國道局
一、關于河川調査之件、
一、關于水災調査之件、
一、關于地方河川工事之件

外交部
一、滿洲國外國關係之大勢力、(外一件)

實業部、
一、林野制度、
一、關于縣行政之產業關係諸事業、
一、設立模範農村、(外六件)、

民政部
一、關於豫算執行之件、
一、關於縣之廢置分合之件
一、關於調査鄕村自治制度之件、
一、關於確立地方財政之件
一、關於整理地方稅制之件
一、關於確立議會制度之件
一、關於集團移民之件、
一、關於確立土地制度之件
(外十件)

蒙政部
一、關於縣內蒙民之件(外一件)、

總務廳
一、關於人事運用方針之件
一、關於人事關係當局者指導之件、
一、關於既存之國有建築物管理之件、

總計處
一、關於省公署統計事務規定之件、
一、關於養成統計職員之件
(外一件)

咫尺天涯 (四)

(姑隱)

毅生故意問道。『你不怕嗎？』茜梅道。『怕甚麼？有鬼嗎？』毅生笑道。『你怕鬼嗎？那些無形無影的東西怕牠作甚？何況又有拆鄰。你看！』茜梅抬頭順他指的方向一看。可不是毅生住的小樓正在牆外斜對面。因笑道。『我向來不怕鬼。這樣更不怕了。但不知東隔壁那所房子住的是甚麼人』毅生道。『那是在我搬來以後才來的。聽說是那個大學教授的家眷。人當然都是很正經的』茜梅道『那更好了。回頭同問房東。如果合適。我明天就來』毅生道『好極了。我很愛這裡。當我來的時候。也想租牠。後來因爲老王沒處住。並且我手脚的濕氣太重。所以才住在樓上。現在你住太合適了。不過若倔老媽子却沒處住』茜梅道。『倔 媽子。太不經濟。現在有無職業。還是問題。那能就擺起架子來了？』毅生道。『不倔老媽子那些零碎事情你自己能做嗎？』茜梅望他一眼微笑道。『老媽子是人。我也是人。她能作的。我怎麼不能作？我最厭惡那些把自己看得多高貴。鋪一下被掃一下床都像失了她的身分似的女人。』毅生道。『不是那樣說我想你每天要作事又要讀書。再加上那些零碎事。太麻煩了』茜梅笑道。『嘆喲！麻煩。吃飯麻煩不？打領結的刮鬍鬚。擦腦脂畫眉毛麻煩不？何況一個人的事情能有多少？自己不作。也未必就能把書讀好。把事作好。反過來。作了這些事。也未必就准能擔誤大事。你看。陶士行爲習勤。沒有事還找點事作。我的這點兒小事又能比他那搬大甓塊子麻煩多少？呼了頭喚老媽那是貴夫人闊小姐的特權。窮孩子不給人使就是福氣了。還鬧甚麼臭架子？』毅生心裡暗暗佩服。口裡却笑道『擶子不要短啊。你這一罵。連我都在裏了』茜梅忽然想起他這倔個老王。連忙解釋道。『不要見怪！你這個差。當然非雇不可。因爲你開學的事情太多。平常的客人又多。你的需要聽差並非單爲鋪床掃地這裏事』毅生笑道。『你倒會替我辯護。其實。我若不屈聽差。在學校住也未嘗不可。而且住在那。辦事也真方便。不過。我厭惡那些同事們有事無事跑到房間來囉嗦』一陣。不招待像被他們批評。院長架子大。招待吧。無謂的犧牲時間。太可惜。而且我們這個 賤脾氣也着實特別。發現人某種事件作得失當。不管是誰。我就要老實不客氣的地說他』事君數。斯辱矣。朋友數。斯疏矣』這最是一個得罪人的買賣……』茜梅不等他說完笑道。『得了得了。我早知道你的用意。不用解釋了。我剛才並不是罵你。請你不必着急。』毅生笑道。『我從來不會抱着題作文章。說甚不知跑到那國去了』。於是二人說笑着回到樓上找房東總管。定妥房子。午飯既畢。對坐聊天。毅生又。徵得了茜梅的同意。一處開伙。告訴老王。長他兩塊工錢。衆管茜梅的雜事。老王自然歡喜。這一日賓 主盡歡。把一年來別後的情形。談個 痛快。直到日色平西。茜梅才告辭回去。毅生送她回來。便督同 着老王。打掃房間。整備傢俱。左搬右挪。忙了一晚。直到自覺各處 都合式了。方才鎖上門回去睡覺。

婦女週刊

歡迎投稿

秋風漸緊冬未至　乳幼兒健康最宜注意

預防感冒計分三點　鑑別健康共有八則

一夜的秋風。已經把殘暑吹盡。兩三天來。深秋的情景也充分的表現出來。陣陣的涼風。雖然使人們把酷暑中已衰的精神。重新恢復。但身體的組織。却不能應付急激變化的氣溫。所以稍一不愼。一切胃腸疾患。呼吸器疾患。也便隨着發生。——就中尤以乳幼兒發生最易最多。因爲乳幼兒發育尙未完全。應付變化不定的溫度。自然不易。加以大人偶爾疏忽。幼兒的疾病便最易造成。爲預防疾病對乳幼兒一方應注意其飲食使胃腸不致損壞。他方應適應氣候增減衣服。使體溫調節。防止呼吸器病的發生。此外更應極積鍛鍊皮膚。豫備嚴冬到來。不致時常發生感冒等症。至於豫備感冒的唯一良方。便是注意以下三點。

第一　每日早晚須實行乾布摩擦。預防感冒。首先便須使皮膚強健。鍛鍊皮膚最好的方法。便是實行乾布摩擦。半歲以上的乳兒。可以在每早脫下睡衣和每晚脫睡衣時。用柔軟的乾布。行全身摩擦。直到皮膚發紅爲止。像這樣每天連續不斷的實行。皮膚自然強健。抵抗力也因之加強。感冒以及其他一切呼吸器病。當然可以絕跡。

第二　避免若穿着太厚。衣服過多是感冒和睡涼的原因。而睡涼又是一切疾患的誘因。強健的兒童。不用說平日便應該練習少穿衣服。而虛弱的兒童。也不應過於穿多。因爲身質虛弱的兒童。平常本來便容易出汗。若衣服穿多。更促進人發汗作用。大汗淋漓之下。如果驟遇涼風。便可造成感冒。同時夜間衣服過多。幼兒感覺苦熱。便容易踢去被蓋。而大下汗與夜間涼風接觸。也能造成一切呼吸器及胃腸的疾患。所以防止感冒和睡涼。平日便應少穿衣服。夜間也不宜多穿。同時還須注意幼兒的腹部和臀部。不使裸出。至於幼兒貼身汗衣。務以棉布爲佳。毛織物不宜緊接皮膚。因爲毛織物不能吸汗。若幼兒出汗後。衣服不能吸收。一遇涼風。自可引起感冒或睡涼。

第三　注意清潔幼兒的睡衣和汗衫。應該常常洗濯。切不可令幼兒着已汚穢的睡衣。又睡衣的質料。務必用便於洗濯的棉布或毛巾布。

以上三點。雖然是很普通而細微的事。但是同時也是最易忽略的事。所以在這秋風漸緊。嚴冬未至以前。希望父母和有保育責任的人們。加以注意。爲注意。乳幼兒的健康起見。我們把乳幼兒的健康和不健康的分別法附後。

(乳幼兒的健康 與不健康的分別法)

一顏面　健康兒面色紅潤。肌肉豐滿。不健康兒則皮膚發皺。顏色不良。

二眼　健康兒眼球轉動靈活顖門平而有彈力。不健康兒眼神呆滯。顖門或凸或凹。

三哺乳　健康乳兒哺乳後無吐乳現象。不健康兒則時時吐乳。

四睡眠　健康兒睡眠安穩。即偶有音響亦不妨碍其睡眠。不健康兒則稍有音響。即易驚醒。

五動作　健康兒手足肥胖。舉動活潑。不健康兒則動作遲緩。

六腹形及體重　健康兒腹部圓漲。體重漸次增加。不健康兒則腹形或凹或凸。且乏彈性。體重增加。亦不規則。

七大小便　健康兒小便量多色黃無惡臭味。大便則一日二三回無色無臭。不健康兒則小便少而黃。大便次數多。色亦不一。有惡臭味。

八泣聲　健康兒不常泣哭。哭時聲強大。不健康兒不時泣哭。哭時力弱。聲啞。

眼前的榜樣

(獨鶴)

意阿戰爭。如果一旦發動。於雙方的 聲勢和實力 比較起來。就雙方的戰具和平時的軍事訓練觀察起來。任何人都覺得在科學戰爭的時代。阿比西尼亞。無論怎樣。總是失敗的成份居多。(除非局勢上另有特殊變化)。

但是有一句話。又可以預先斷定的。就是阿比西尼亞。假令不幸而失敗。確可以說是。『雖敗猶榮』。因爲阿比西尼亞雖然力薄勢絀。却很富於抵抗的精神——不但身負全責的國王和執戈衞國的將士。都富有抵抗精神。全國民衆乃至於兒童和婦女。也都充分表顯着忠勇愛國的熱忱。這實在是足以使人敬佩的。同時凡不能抵抗或不思抵抗者。看着這種情形是更要感覺慚愧的。

請看阿比西尼亞的兒童。他們在八歲以下的孩子。已經能戳穿着制服。掮着木槍。列隊遊行。氣概壯烈。并且還知道對人說。『父親已赴前線。我等要在家照料慈母和姊妹。待年長後再從軍服役』。這眞是勇敢的兒童。

再請看阿比西尼亞的婦女。愛國協 會女會員一千五 百人所推出的代表團。覲見阿后。願將她們的儲蓄。一齊貢獻給國家。供養戰士七千五百人。(以上均見路透社電訊)這眞是忠誠的婦女。

兒童是這樣的愛國。成人更可知。婦女是這樣的盡責。男子更可知。像這樣一個國家。總有其所以自立之道。不是可以一擊即破的。不是用了高壓手段。可以永遠獄得住的。

一片聲嚷着兒童年。試問教育的效率如何？一片聲嚷着婦女運動。試問工作成績如何？照前榜樣。何妨比一比想一想處着貴族式的家庭中做小少爺。躲在母親的懷抱中做小寶寶。這不是現代的兒童。有福儘管坐享。有錢儘管浪用。這不是現代的婦女。生在這樣險惡的世界中。處在這樣險惡的環境中。做婦女的。要體認着當前所應負的責任做兒童的也要準備着擔荷將來應負的責任

有規則的沐浴

在悒鬱及忿惱之時　有鎭靜調節之功効

我們在日常公私生活中。有時不免發生 悒鬱與忿 惱的感情。我們可以利用有規則的沐浴。使之歸於鎭靜。而恢復到平常的狀態。這個方法。用以治療精神病。殊有效果。茲將此種方法及其作用。說明於下這種沐浴方法有兩種。極爲簡單。第一種。用攝氏三十六度至三十八度的溫水。或體溫以下溫水洗澡。每次洗三十分至兩小時。(可以隨意出入。不必久在澡盆內)同時用浸透冷水或熱水之毛巾。載於頭上以謀頭部與體部溫度之調節。而防血液上昇。有中風卒倒之禍。

第二種方法。用上述溫度的水浴三十分鐘後。再作二分鐘的冷水浴。或以冷水擦身。浴後作一小時以上的睡眠。

上述兩種沐浴法。對於人體內的機能。有下述的作用。

一。直接方面。因用一定溫度刺戟皮膚。溫的感覺神經發生作用。將快感傳到惱的中樞第二種方法。溫的感覺之後。繼以冷的感覺。此種交錯作用更能使神經發生反響。

一。用溫湯沐浴。全部身的溫度。受到調節。血管膨脹。血液循環加速。腦中血液的循環作用。亦隨之圓滑。

一。身體內血液循環。受到調節。則腺液即停止局部的放出。可以調整感情使歸於平靜

一。上列三種作用。令交感神經發生作用。精神感覺愉快經過一二小時後。快感即傳到間腦。(腦之一部。支配感情的基礎)發生間接的影響。

如此。身體全部的新陳代謝作用。加速進行。夜間可以安眠。感情自然歸於平靜了。

重婚與女學生的婚姻問題

(雛鳳)

反自然的獨身主義。已經成了過去。女學生也需要家庭。這是誰都承認的——共產主義信徒除外。但是女學生的家在那裡？於是發生了一個很大的問題。

父母之命。媒妁之言的搖彩式的婚姻。無可辯護。稍有一點知識的女子。誰也不肯俛首貼耳地輕身嘗試。但是自由戀愛。自由結婚是否準保無虞？這是應當懷疑與考慮的。

在早婚制度與包辦婚姻未能破除的今日中國社會中。年在二十以上的男子。恐怕有百分之九十都是結過婚的。而其餘的百分之十。不是窮到家徒壁立。娶不起老婆。(當然不能讀書)就是有其他原因。(或是前妻已死。或是不成人形)否則他的家裏一定會有一個門當戶對的人家的姑娘。

在這種情形之下。不安於家庭包辦婚姻的女學生。自由戀愛。自由結婚。能無危險嗎？一不小心。家庭的幸福沒享到先嘗嘗五年鐵窗風味！——犯重婚罪處五年以下有期徒刑——即使硬說不知重婚。僥倖免掉了法律的制裁。然而今而後的婚姻問題又當如何打算？

重婚。遺棄。情殺。自殺。秘密同居。公堂對簿。種種的悲劇與罪惡。都是這種現象的產物。常此以往。將來一部分的女學生將成了這些悲劇中的主人翁。而另一部份。眼見了前車之鑑。不敢再去以身試法於是灰心喪氣。流爲厭惡人生的獨身主義者。賢妻良母的計劃。付諸流水。同時生活不入正軌。對於社會的供獻更不可問了。

固然。這是新舊婚姻制度交替時期的過渡現象。但是。知識份子是推進社會的原動力。所以對於她們的婚姻問題。若不設法補救。那豈止是犧牲女學生。對於社會的進展。也將有很大的不良影響。

法律本乎人情。所以制定法律時。有重婚罪的明文規定。是的。這是道德失效後的婚姻問題的唯一保障。但是因此而發生的女學生婚姻恐慌。便是事出意外的現象了。在受過教育的男子。胆小的守着志不同道不合的未受教育的髮妻。委委屈屈。混過一輩子。人們以爲當然。胆大的。拋棄了黃臉婆。遠走高飛。拖定了『不及黃泉。無相見也』的決心。使這無知的可憐的女子有寃無處訴地守一生的活寡。而他却可以在外任意以『未結婚』的飾詞欺騙其他的女子。至於受過教育的女子呢？我相信。像黃慧如無條件的戀愛僕人陸根榮的事情。絕對少有。她們的選擇配偶的標準。起碼。他的學識要與自己平等或在自己以上但是這樣的男子。他的父母會替他預備下太太的。

結婚？犯重婚。打官司。不結婚？反自然。不人道。然而不安於父 母包辦婚姻 的女學生。應該怎樣辦？

婦女特殊的二責任

(肖梅)

一、未婚的女同胞

國是男女兩方組合而成的。無形中女子選擇配偶的標準。影響男子的行爲極大。古今中外都是一樣。我國自南北朝以來。女子對於配偶問題。英雄美人的觀念。才子佳人的觀念多。什麼『多愁多病』『傾國傾城』什麼『修到人間才子婦。不辭清瘦似梅花』。『何當嫁得汪倫侶。潭水深情送別時。』這一類的話。深入人心。所以我國的男子。都以 風流蘊 藉相尙。國勢文弱。時受外族欺凌德國的女子。正和我國相反。她們以得嫁軍人爲榮。尤其以得嫁有功於國。而上帶有戰爭時之傷痕的軍人爲無上榮耀。所以德國的男子。非常勇悍。近年來我們女同胞。雖然改變了才子佳人的理想。却是添上了一個卑鄙惡濁的觀念。因爲虛榮心太重。只顧個人享樂。愈有知識。慾望愈高。她選擇配偶標準。只注重金錢與勢力。至於對方的人格。學識如何。可以不管。就是性情。年齡不合。也可以馬虎。他的錢來得正當不正當。更可以不問。越會刮地皮。作威作福。越合理想。比才子佳人的觀念更糟糕。這種卑鄙惡濁的思想雖然女同胞沒有個個都中了這種的毒。可是只要有一部份。尤其是有知識的一部份的女同胞。有了這種觀念。就是以亡國滅種而有餘。因此希望我們未婚的女同胞。關於配偶的選擇。要注重對方的人格。思想須高尙。學識。性情。年齡須與自己相當。身體須強健。要把那以金錢與 勢力作標 準的爲可恥。萬不要爲虛榮心所驅使。要知道你既爲滿足你的慾望。那麼男人爲滿足你的慾望。自然要貪贓枉法。女同胞如果能夠改革這種卑鄙的觀念。貪風總可以稍殺一點。

二、已婚的女同胞

特別是一般夫人們。關係最大。不要爲著一家的享樂。個人的奢華。使丈夫剝奪老百姓的脂膏。聽說某夫人。注意美容學。外國資本家的太太。用牛奶洗澡。她沒有想一想。災區用不着說。就是堂堂大都市的人民。有些連葱湯。麥飯都不得飽的！所以我希望一般夫人們。無論她 丈夫地 位的高低。萬不要使他爲供給自己揮霍。有刮地皮！即或她的丈夫生性貪鄙。也應該多方設法規勸。並且還要督促他盡他職內應盡的責任。總要想到。奪取人民的血汗金錢。供給自己享樂。是最不仁。最可恥的事！不過要使丈夫不做貪官汚吏。必須自己先能夠勤苦耐勞。儉樸持家。然後才能辦到。試看我國古時那些可欽可敬的女同胞。如樂羊子之妻貞義。她剪髮賣錢。供給樂羊子讀書。後來樂羊子 拾得遺金。一餅交給她。她說。『我聽說君子不因利而汚辱品行』。樂羊子大慙。把那餅金丟掉。周行逵之妻鄧氏雖然是節度的夫人。但是她持家勤儉。住在郊外。親自耕織。按時繳納賦稅。漢文帝最寵愛的愼夫人。雖然貴爲帝妃。但衣不曳地。帷帳無繡。以示敦朴。又如敬姜論勞逸。她說『…：夫民勞則思。思則善心生。逸則淫。淫則忘善。忘善則惡心生。…』這類的人。不勝枚舉。都可以做我們立身。處世的實鑑。

上述兩種特殊的責任。希望我們婦女。大家都把牠負到肩膀上來。尤共是一般有知識的女同胞。更應當負提倡。勸勉的責任。

顏色與健康的關係

我們在日常談話之中。總聽見『某人顏色好極了。』足見身體健康』。『某人臉壞透色了。大概有病罷』一類的話。顏色的好壞果能判斷人的健康麼？說到人的顏色。有的潔白如玉。有的漆黑如墨。有的顏如渥丹。有的滲青青令人可怕。就醫學上言之。人的顏色。與血液的多寡。慢性病。結核。胃腸肝臟等症。婦人病。都有密切的關係。

顏色白的人和黑的人。在美容上或者是件重大的問題亦未可知。用醫學的眼光看。祇是色素的不同。與健康毫無關係我們既不研究美容。就用不着多說。至於顏色紅的和青的。却有研究的必要。

紅的顏色一般人都認爲血液充足。是身體康健的象徵。就年輕的人說。固然是不錯了。如年紀在五十歲以上身體肥胖的人。臉色忽然赭紅。就有警戒之必要。因是多血質的人。就有着患腦脈硬化症。血壓昂進症的危險。你們要知道。年紀高邁的人。顏色忽然變好。却不是可以慶幸的事。

青的顏色。多少帶點病的傾向。貧血的人。顏色固然是蒼白的。平素并非貧血的人。受着神經作用的刺激。顏色也會變成青的。不過有永久的和暫時的分別罷了。譬如身體驟感不適。或受着意外的驚恐。顏色會暫時變成青色的。至於患着慢性病的。和婦科病的人。顏色總是帶着蒼白的。就是個頂好的例子。

祖母圖　屠諾筆

德國婦女職業

德國自1882有職業調查統計後。婦女職業有不斷之增加。尤以戰後爲速。1925年之婦女職業達最高潮。佔全德婦女人口35,6%。年稍減。佔[illegible],2%與戰前最末次職業調查相較。則1933年婦女職業增加35%。而同期內男 子職業 只增25,5%。

迄今德國婦女幾於每種職業皆有涉足。惟各種職業所佔之數目稍有不同耳。德國婦女職業之最大多數。悉在農業方面因農業之耕作類以家庭爲單位而需要男性之合作也。德國之小面積或中面積農田約佔農田總面積三分之二。悉由家庭份子所經營。故女工作者已成農業分作所不可缺之分子也。除農業外。德婦女職業當以工業爲最。倔傭女工2,758000人。約佔所有婦女職業者34。共與農業職業婦女所不同者。要爲工業婦女多爲依賴工作者。非如農業婦女之爲獨立經營。又工業上所用女工遠不若男工之多。因婦女只宜於特種工作故也。

從業於工業之2,8 百萬婦女中。有453358人從事於紡織業(佔所有紡織業工人54,4%)。衣着工業中女工有518341人(佔衣着工業工人數之49,3%)。由此可知此種工作所需婦女特多。蓋其生產之法如紡。織。縫等與女之本性相合故。食品工業雇用491174婦女(佔食品工業總工人數之34,7%)。洗衣工業中有130612婦女。(佔該業總工人數41,3%)。化學工業。倔用64272婦女。(佔該業總工人數26%)。製紙工業中。女工約佔34,1%。甚至鋼鐵工業。女工亦有98458人。約佔該業總工人數16%。石土工業中有53965女工。(佔總工人數18,4%)。由是可見德國各種工業。幾無一不有婦女染指。

商業之發展。亦予婦女職業以莫大之幫助。從業於商業及運務之婦女。1925年爲1,571 百萬。1933年。已增至1,902百萬約增22,2%。而同時期內。男工不過增加8,9%。(從1925%至1933%)零售商業以需要女 售物員之故。倔用婦女尤多。1933年共有970270婦女工作。約佔該業傭用人員55%以上。

其工作於公私服務者。佔女工總數7,9%。較1925年增2,7%。惟與男工相較。女工亦佔百分33,57%。在衞生 保健業有47%爲女工。在社會福利事業女工所佔尤多爲67,17%

其餘。大部女工悉賴傭僕以爲生。惟1907至1933。已有減少。(由1907%1,44 百萬減至1933之1,250 百萬)其減少原因。主要爲心理作用。因一般少女。多不欲爲傭工之業。寧願至工廠或公事房工作也。其他原因。則爲家庭生活之變遷及戰後家庭收入之日減。

婦女職業之特徵。爲不若男工之受市場發展之影響。如由1929年之最高點至1932年之最低點。女工只減少26%。而男工則減少33%。因婦女多工作於製造消費品之工業。其受市場變動之影響較小。此外女工工資之低廉。亦嚮女工失業之一保障。

澳洲少女團過滬記

(朱英)

澳洲少女考察團。由港往遊日本。搭大來公司郵船格蘭脫總統號。於本月十六日。途經上海。乃登岸遊覽。是日雖天不做美。風雨終日。氣候殊形惡劣。但該團遊興。則並不因之稍減。

該團此行。係由澳洲青年同盟所發起。澳洲青年同盟。前曾屢次組織青年考察團。遠赴歐美各國觀光。惟少女考察團之組織。此次猶屬首創。加入者凡三十人。均爲年在二十左右之少女。一律穿褐色制服。外服防雨之外套。頭上各御一小而美觀之呢帽。全團一色。頗形整齊有致。該團團長爲荷特胡特氏。尙有男女幹事四五人。

該團於上午登陸。分成二組一組乘車在市遊覽。如靜安寺及其附近。徐家匯修道院。及其他各著名之處。均有其蹤跡別一組則在同孚路一帶。任意選購物品。下午。則遊覽者。改爲購物。購物者。改爲遊覽。午餐由澳商公會招待。澳洲商務參贊波頓氏等。均列席作陪晚餐爲沙遜爵士之宴會。團員之一部分。則於宴後。紛往南京大戲院。觀葛雷絲摩亞所演名片『金縷曲』。

該團於十七日晨。仍搭原船赴日。預擬在日勾留六星期。於事前接洽就緒。均經該團幹事。參觀日程。如蠶桑場。絲廠。醫院。花園。學校。戲院等。均在參觀之列。此外。更將參與若干名花展覽會。茶會。模範家庭。及各名勝之處。而尙有一點。爲此行使命之最重大者。則與日本少女。自由交換意見並聯絡雙方之感情。

據該團某君言。該團由澳抵港後。曾往廣州遊覽。所得印象極佳。茲因急於往日。不克在滬。多作勾留。待漫遊日本歸來。再經中國時。當赴各地詳加考察。以資觀光云。

豫防 瘟犬病・狂犬病
皮膚病・斷尾術・斷耳

矢野愛犬病院

奉天紅梅町三二
電話七〇四六番
獸醫士 矢野勇喜

橫濱正金銀行 奉天支店

資本金 一億圓(全額拂込濟)
一、積立金 一億二千五百八十萬元
營業種目 金、鈔票並國幣勘定諸預金、貸付、割引送金、荷爲替、其他一般銀行業務、

奉天大廣場
代表電話四九一一番
支配人社宅 二三五七番
支配人代理社宅三四〇九番

本支店
橫濱(本店)東京、東京丸ノ內名古屋、大阪、神戶、門司、長崎(以上日本)

出張所
大連(關東州)新京、哈爾濱、營口(以上滿洲國)北平、天津、青島、上海、漢口、香港、廣東(以上支那)其他世界各國樞要都市

請看看研究日語者之福音
拾月號已經出版矣

月刊 日本語

定價 每冊 日金二十錢 郵費一錢 半年六冊 日金一圓十錢 郵費六錢 全年十二冊 日金二圓 郵費十二錢

關於日語之所有材料溢於誌面。即無師而自通日語之雜誌也欲定購者從速

發行所 善鄰社 啓
大連市若菜町一四三番地
振替大連四二九二番
電話(二三)二五六五番

代售處
大連市浪速町 大阪屋號書店
大連市監部通 青年書局
大連市西崗大龍街 啓化書社
奉天瀋陽鼓樓西北首 胡魁章
哈爾濱地段街 哈爾濱堂書店
哈爾濱買賣街 濱江書局
大連市沙河口大正通 啓明書局
大連市西崗新德街 健美商行
大連市得勝街四八 廣合盛
奉天瀋陽鼓樓北 世界書局
哈爾濱道理地段街 千葉書店
盛京時報(各支社)

德意志重整軍備代價估計
美利堅名著作家的一篇論文

紐約訊、新共和週報出版、載有美國著名政治經濟問題作家克羅斐之論文一篇、畧謂德國重整軍備之財源、乃取之工業家、財閥及工會者、德國經濟部沙赫特會强迫工業家購買國庫券至二五〇、〇〇〇、〇〇〇元美金之巨、凡有抗命者、須受拘役處分、沙赫特又勒令儲蓄銀行購買此種國庫券、按德國於世界經濟恐慌前、現金保有額有五〇〇、〇〇〇、〇〇〇元美金、希特勒登台時、亦有一〇〇、〇〇〇、〇〇〇元美金、唯至今則祇剩二五、〇〇〇、〇〇〇元美金、計喪失七五、〇〇〇、〇〇〇元美金之巨、據克氏估計德國年來用於軍備方面之欵當在一一五、〇〇〇、〇〇〇、〇〇〇元美金以上、

世界珍聞及其他

太原掘出唐碑
係呂懷俊墓誌銘

太原通信、修築同蒲鐵路工人在水濟縣挖出唐朝古碑二塊、閻主任爲保存古蹟起見、特令該段將發現之碑運送來省現已運到綏靖公署、交由秘書處收管、並雇用工匠三名、連日趕拓碑文、聞擬拓印五百份、分送各機關及閻氏友好、印畢後即存交傳公祠保存、按該碑一塊上載八卦、八卦圈外、刻有子鼠丑牛寅虎卯兎辰龍巳蛇午馬未羊申猴酉鷄戌狗亥猪等十二相、八卦圈內、刻有大唐呂故諮議墓誌銘等字樣、另一塊上刻墓誌銘及序、詳述呂大夫諮議參軍懷俊事實綦詳云、

風流慘案
故都富孀多財賈禍
被姦夫砍殺甚重

北平函云、西四北護國寺街、突然發生兇殺案、一中年女子、被三暴徒追殺、被砍受傷多處、兇殺原因、極爲複雜、幸三兇徒均已被捕、爰誌詳情如下、

有女子李佩馨者、年三十五歲河南羅山縣人、現住西四北護國寺街內棉花胡同十五號、孤身一人、在北平居住、

◎年少居孀　當民國九年間、李氏年方十九歲、在原籍即以貌美著稱、伊父早故、僅母鄭氏、及一兄名仲頤、是時佩馨即經人合撮、與同鄉人張雲卿者(年二十四歲)結婚、兩情甚篤、堪稱美滿姻緣、後張某在天津任振興運輸公司賬兼辦買辦、不數年間、發財數萬元、即接眷赴津同居、張忽於民國十四年間患肺病身故、而遺產約值七八萬元、張既無父母兄弟子女、遺產乃由李佩馨承受、李即通知其在原籍之母及兄、趕赴天津辦喪、一面淸理遺產、經一度淸理、共得現欵八萬數千元、尚有一部份首飾、即由李携之先行返籍、而留母及兄在津、淸理未完之事、

◎失足之始　是爲十二月間李氏獨行返里、車抵鄭州、因故下車、寄寓大金台旅館、樓上四十七號房間、時隔房住有男客一人、舉止似頗綽裕、而體格魁偉、李氏文君新寡心志不堅、對該男子暗自傾心、於是點首攀談、據該人稱名劉玉龍、年四十歲、安徽壽州人、任某軍營長、李氏見其談吐不俗、已有相侍之意、該人復百般獻媚、於是兩人姘度、在鄭逗留十餘日　此時李母及兄、已返抵原籍矣、李氏與劉某相戀、樂不思蜀　後逕隨劉到平、在棉花胡同十五號、租房同居儼然夫婦、

◎好夢難圓　劉見李多金、而勢孤單、遂思覇佔、首則百般哄騙、欲將李一切地契在握、騙取到手、一計未成、更進一步、而生陷害之心、在外另姘婦人、視李氏如同眼中釘、百般虐待、感情自此破裂、李氏行動、早失自由、遂於前年八月間、李具呈北平地方法院控劉、請求離異、經院判准、於同年十二月分居、劉玉龍即移住後毛家灣六號(亦係李氏之產)後劉又向李氏索洋一千元、聲稱出外謀生、從此斷絕關係、李氏當先付五百元、允於劉到達某地後、來信證明、再匯寄其餘半數、劉即將五百元領去、不料十餘日後又來、仍向李氏糾纏、李氏遂嚴詞拒絕、劉懷恨在心、復記得在軍營交人多名、將李氏捕去、逕交法院、捏出罪名、加以控告、

◎設計侵佔　當李氏被捕時、身旁有金鐲一只、鑽戒二只、存摺一扣現洋四百餘元、當票一張、(係新街口南大街萬聚當票)內當有各種名貴水獺、貂、狐、灰鼠、羊皮女衣廿餘件、約值萬元、均經法院暫時收存、不料除當外、均被劉領去、李氏當時曾向法院請求將當物贖出、以免損失、當由法院通知當舖、暫將此票掛號、後李被判徒刑十一個月、期滿釋出、向當舖詢問當物時、則稱已經劉玉龍及其所委託之律師呂廣第、當存舖保潤記國貨公司具保、掛失票贖去、李氏大驚、以該當不應違背法院之囑、私將當物令人贖去、乃具呈控告劉玉龍、呂廣第、萬聚當、及潤記國貨公司、欺詐侵佔、

◎積仇行兇　至此劉李仇恨益深、劉瞰其富有而孤身一人、乃思謀殺之念、劉家本有同鄉王魯勤、年三十一歲、及孫元仁、年四十歲、即自告奮勇、每日赴李氏門口預伏、待機動手、洽於前日下午八時許、李氏獨身出門、赴大街買烟、穿行護國寺內行至小楊家胡同北口地方、劉玉龍即自後率王孫兩人趕上、於天夜昏暗之下、劉搶步上前、右手拼住李氏頭髮、左手持刀、即行砍下、李氏於危急中用右手將劉持刀之手握住、致未被砍、劉即大喊『還不止!』於是王孫盜人一擁上前、將李氏按倒地下、一陣亂砍、因恐路人撞見、三人匆匆棄刀而逃、孫某心毒念李氏一定未死、又二次返回拾起兇刀、正待動手、

◎負傷逃命　李氏雖受傷、但尚能掙扎、卒於此時忍痛爬起沿護國寺街奔跑、一路狂喊、三兇首見不得手、即各自分逃無蹤、李氏逃至護國寺西角門地方、即倒地不起、時有內四區第七段警察王竹泉、聞聲趕到、詢問情形、李氏已不能言語、僅指示兇首三人已逃、警即鳴笛、移時衆警趕來、先將李氏送中央醫院救治、兇首劉玉龍及王元仁行兇後、仍返回家中、西當晚被捕、孫某於昨晨在便門臉被捕、解署嚴訊均直認預謀殺人不諱、已由區署具文、於昨日下午解送地方法院、

◎李氏傷勢　李氏受傷情形、於昨日上午十時、經檢察官馮光煜等驗明、計(一)眉偏左一刀、(二)唇下一刀、深入骨、(三)脖項右一刀、(四)左手連腕處兩刀、(五)右手大指二指各一刀、(六)大右耳一刀、(七)左臂兩刀、但均不致發生危險、

楚康王城址
在金山縣海灘發現

上海電、考古家張鳳、在眞茹梵皇渡兩處、發現漢陶花紋、與蚌埠及南京棲霞山所發現者同、並在金山縣海灘發現久經湮沒之楚康王城及康王馳道、因經今歲海水冲刷、始現出一部故址、張等定廿八日再往勘實、準備發掘、

直布羅陀英軍佈告
全市熄燈之日
居民祇許點燭

直布羅陀電云、英國軍事當局、於公報發表文告、謂在某某數種情勢下、全市電燈、皆將一律熄滅、居民雖可置備洋燭、但亦以燭光不能透出戶外者爲限、

豫固始旱災
楊縣長絕食

豫省固始縣自夏徂秋迄未降雨、赤地千里、哀鴻遍野、飢民千百成羣、紛向縣府及區公所請求發給護照、以便出境乞食、縣長楊保東於九月一二兩日絕食兩天、冀天降甘霖、窮民女孩在十齡左右者僅賣洋十餘元、縣府除向省府及賑災會請求賑恤外、現已由縣府及各機關組織旱災籌賑會、向各處呼籲募捐、

三百年屍未腐

最近蘇州高等法院、審理一掘墓案、事實奇異、足資談助、

南潯望族董姓、當有明之季、科第蓮綿、匾額滿門、萬曆間、有董方白者、係一詞榜、稽諸譜牒、逝世距今已三百零三年、葬於吳江震澤七都埃娌兜地方、子孫繁衍、祭祀不絕、至今奉祀者爲董承志等、不意去秋十月十六日、此古墓突被人發掘、將當年殉葬金物、盜掠一空、並澆石油於屍體、擬行焚化、適雷電交作、始懼而棄去、中止焚毀、當時轟動附近、觀者如堵、最奇者、此埋葬已逾三百年之肉屍、竟毫不腐爛、面色如生、俟董承志等得悉即赴視察、並訪知掘墓之人、具狀吳江縣府、審理結果、分別將掘墓者、處徒刑三年、掘墓者不服、來蘇上訴、前後事實、遂轟於蘇人之口矣、

李純衆妾及養子爭產一幕
纏訟年餘並牽及齊燮元等要人

(李純遺像)

天津函云、前長江巡閱使、江蘇督軍李純、自其自殺身死後、遺有妻妾養子多人、因爭產問題、曾在天津地方法院成訟、迄今一年、猶未解決、並涉及齊燮元等要人、現其妾楊婉如及李鍾氏、養子震元震歐震華等、在天津大報端、互登告廣、詳述家務糾紛經過、千言萬語、洋洋大觀、二妾相訐、醜聲畢露、誠令人嘆息也、按李純生前、忠正存、厚死後竟遺多妾之累、英威有知、當痛悔於泉下也、

德菱返滬
不日將來平

上海訊、以著淸宮二年記馳名世界文壇之前淸德菱女士、久居美國、從事著述生涯、二十五日忽翻然返滬、用華德夫人名義、下榻於華懋飯店、以避廛囂、據語記者、此來係搜集著作之材料、本人雖已出版著作八種、但多屬筆記之類、今茲所作爲、將純粹之小說性質、現在美爲星期六晚報等刊物寫作短篇文字頗多、又云余甚樂於著述、在美且曾在四處演講中國情形、俾美國人得知其眞相云、聞女士在祖國將有數月勾留、不日擬赴北平、目下所著之書、名稱尚未定、大約年內可完成、

兩個奇女子
展轉復親讐
乞食南北遍謁當道
兇犯四名終羅法網

靜海通訊、靜海城西鄉大遂舖村、富戶元西園、同伊妻某氏、曾於去夏被共匪人元殿士、元大合、元小桂子、及城內人張國賓等、同時槍殺、搶去銀錢首飾槍枝地契等物甚夥、並將伊子二龍年十二歲綁走、死者有兩女、名元瑞芝、元瑞蘭、年均及笄、待字閨中、遂在縣府告發、經朱前縣長判處元殿吉等無期徒刑、嗣由死者某僕人說票、以一千三百五十元將二龍贖回、並帶回地契十一張、此時元殿吉等已上訴高等法院、結果竟宣告無罪、該元殿吉等回里後、更肆無忌憚、即將元西園之房產地業盡佔爲己有、元瑞芝等深恐再遭毒手、逃亡在外、不敢回家、旣痛殺親之仇未報、復惜家產之名存實亡、欲生無路、求死不能、迫不得已遂携其幼弟、在外流爲乞丐、往謁冀省商主席、魯省韓主席、並向中央政府告狀聲冤、卒爲當局俯允查實、昨令駐韓家墅某軍、特派副官二人帶士兵二十餘人同往大遂舖村、當將元殿士、元小桂子、元大合、及其弟二合、一併捕獲、捆送某軍法處法辦、惟城內之張國賓、聞風遠颺逃遁無踪云、

南鄭落雪

南鄭通訊、陸軍第六十師長陳沛、以前方氣候寒冷、派糧服課課長陳健、率官兵十餘人來漢啓運留守處存留棉衣、轉赴前方、茲悉陳課長自抵漢後連日因與該處留守處徐主任籌商轉運辦法、迭向縣府交涉、代僱騾馬事宜、甚爲忙碌、聞陳師長、以前方落雪、昨又電令赶速啓運、陳氏奉電、除呈覆外刻正請縣府赶僱騾馬去、茲誌陳師長原電如下、陳課長鑒、此間落雪甚冷、士兵急待棉衣、希速兼程赶運爲要云、

滿洲特產工業株式會社
爲招募專賣代理店啓事

本社由日本理化學研究所指導且聘請滿洲國醫科大學榮養部長醫學博士安邦淺吉氏爲顧問應用學理與實驗發明高粮之各種精製法於奉天日站末廣町建設巨大工塲精製下列各品(一)文化米(精白高粮)(二)(文化麵粉)精白高粮粉(三)(文化掛麵)高粮餛飩(四)(文化餅)(高粮麵包)以及燒酒日本酒威斯忌酒等品質精美價格低廉今爲營業發展及振興滿洲國農業起見擬招募各省各縣專賣代理店待遇優厚希望遠大如希望代理者請速來本社專賣代理部接洽是荷

奉天末廣町六番地
滿洲特產工業株式會社
日電話 七八八〇番 七八八一番 七八八二番 七八八三番 六四三五番 六八四二番

專賣代理部奉天城內大南門裏
晉生長樓上
滿電話 三六九三號

滿洲國貨 恭泰衛生衣工廠大減價

本廠自本年七月開辦以來。特請中外名師。精選上等材料。細心研究。製造各種衛生衣裳。凡男女老幼。一切樣式。應有盡有。不但樣式新奇。而且堅牢耐久。現值秋末冬初。天氣寒冷。各貨一律減價出售。望各界諸君。前來參觀。或批買。或零購。無不歡迎。

本廠 奉天小西邊門裏翠花胡同門牌三十三號
恭泰莫大小工廠

分銷處
奉天渾速通三十九番地 三菱公司
奉天小西邊門裏路北 石井洋行

鴉片嗎啡海洛因 戒除斷癮新药
嗎魯達因
「旗牌」

MORDYNE モルダイン

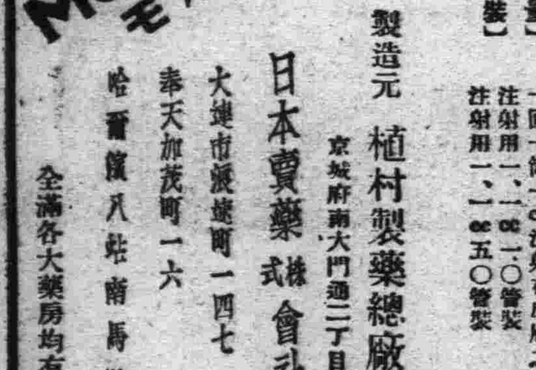

一、本药品質優秀鎭痛、鎭咳功効迅速
二、本药品之功効適可嗎啡及考垤因之間
三、而對人體絕對無害、可謂嗎啡之優良代用药品

本药爲中毒脫除之優秀药品、其療法結果良好不同一如嗎啡及海洛因之日漸減輕、而以本药品代用之或注射之無不適宜、其他如頭痛、倦怠鎭靜等症無不適應本药品能使服者神清氣爽、鎭靜安眠身体、愉快百病霍然、功効偉大無上良劑。

【用量】一回一筒一cc注射在皮膚之內
【包裝】注射用一、一cc一〇管裝　注射用一、一cc五〇管裝

製造元 植村製藥總廠 京城府南大門通二丁目
日本賣藥株式會社
大連市渡邊町一四七
奉天加茂町一六
哈爾濱八站南馬路
全滿各大藥房均有出售

消耗精力的頭腦之疲勞

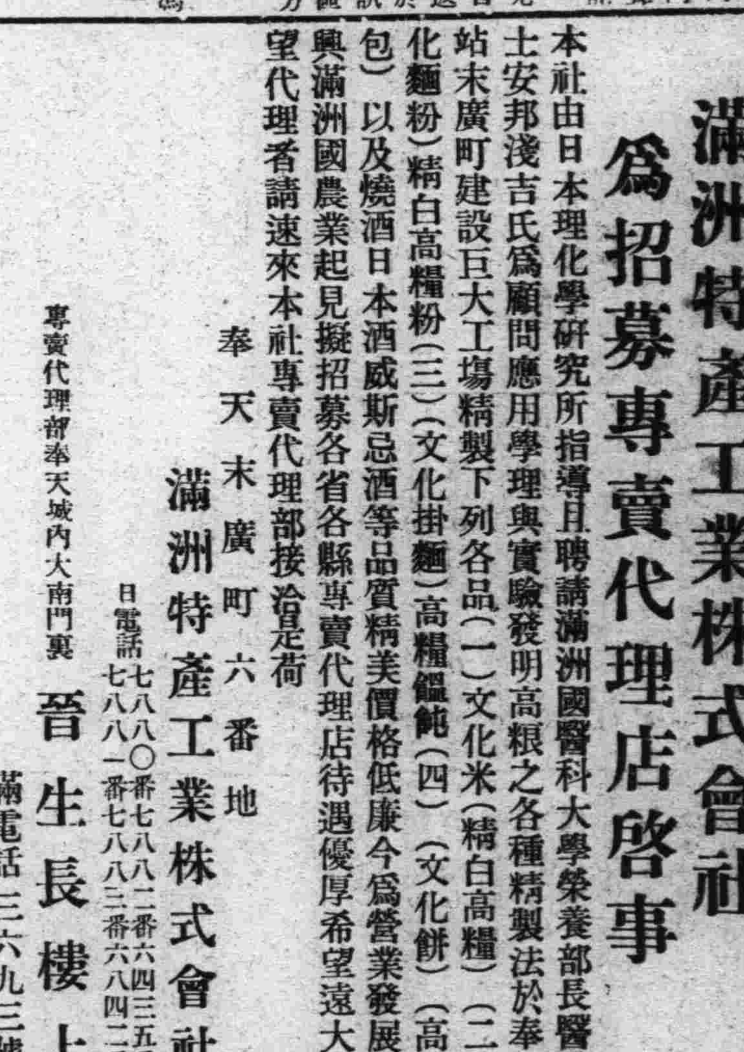

中國研究之泰斗 後藤朝太郎先生

似余等僕僕風塵於旅程、又兼爲文筆生涯、動輒易陷睡眠不足過於疲勞、即如余等頑健之体格。亦有煩惱不快之感。尤其遊歷中國各地時、頗苦於氣候失常、睡眠不足、頭昏腦痛、始終莫明其顚末、累煩莫大、惟於最近旅行地、由一好意知己、領收『哈麗雅卡』頭痛藥試而服用效力極快即睡眠不足之症、服後頗獲偉效。即頭腦亦輕爽焉。余對藥品甚煩厭、然自是以來、『哈麗雅卡』便不能時刻離去左右矣、是藥也、不但身體佳良極佳、而於胃腸亦無障碍、故余甚安心連服之。

現今最多的頭痛・暈眩之原因與正當的療法

終日頭腦不清、心境不舒服、頭疼暈眩……上火發熱、就是健康的人、怕也很苦惱這般不快的症候、但這樣疾病的原因、諸君都淸楚的知道了嗎?那麼、讓我來說一下。這大概是因睡眠不足、操勞過度、生活不善攝養、過度之讀書用功、極深切之憂慮等、尤其現在爲防備氣候不佳、腦細胞成分、更爲緊要。且腦之精力機源之有機燐、極端消耗缺乏、纔致發生頭腦病。

我們人的腦髓、無論何時、總得保有總体百分之五的相當燐質、吾人雖由日常食物中能攝取些燐、不過數量是太微細了。

但人之使用頭腦、多半過於激烈、所以普通人士、常感燐質缺乏。燐公員、學生、知識階級等大多數現代人、陷神經衰弱之理由、當然要歸論到前述的原因上去、如此、我們想豫防此症、欲常保持着明晰活潑的精神狀態、無論如何、也得在食物以外、務必補給充分的燐呵。

日德藥化學研究所之『哈麗雅卡』、就是根據前述新學說、由該所積年累月、苦心鑽研而創之燐合成劑也、所謂舊日的頭痛牙疼藥、正像諸君所知道那樣、對於腦神經病狀的病源、並未加以何等考慮、祇是用單純的

解熱劑或麻痺劑、雖可止暫時的疼痛、遂視重實、不知藥質的關係上、旣能糜爛胃腸、而成習慣性的危險性缺點、也是不少、可是『哈麗雅卡』同

這種藥却全然兩樣、因爲本藥有腦細胞與神經系統營養裨益、所以、本藥的作用畢竟是病因的。『哈麗雅卡』的根幹。完全是在腦之主成分燐化合物、對於頭痛牙疼、最著卓效、集成數種新藥、由配伍藥及獨特之操作、使胃腸爽强化之珍奇效果。不僅是吹噓揚、還請試用一次、則任誰都將首肯矣、

按其主效爲頭痛、牙疼、暈眩、神精衰弱、歇斯底里、失眠症、宿醉、操作過度等功之疲乏者、甚因胃腸之頭痛。

藥價 三角、五角、一圓、二圓、三圓
各埠藥房均有出售

又爲請實地試驗『哈麗雅卡』揭載本廣告的報紙、寄至販賣本舖東京銀座一丁目七日獨醫化學研究所(振替東京三〇〇四三番)則可將試用藥文獻、奉上不悞。

新京特刊

韓雲階 (印)

第一五三號

盛京時報新京支社 新京八島町三十三番 電話二五一七號

治外法權撤消聲中
市署奉令調查附屬地之行政
準備接收計劃

近年以來、政府當局、對於治外法權之收回、竭力籌劃、而迄未實現、最近我國內政外交、經友邦之熱忱援助、漸次納入軌道、蕉行斂跡、司法改良、以故友邦對於附屬地之行政權、亦將交還我政府管理、以尊重我國行政之完整、惟尙須經相當之時期與籌備、近市署奉到國務院及民政部訓令、開始調查新京附屬地之行政及預算狀況、關於地方之事務、警政之現狀、以及一切之設施、均須加以嚴密之考查、以備將來接收後、作爲施政之榜樣及參考、聞該署奉到此項命令、定於十月一三七三日、開會討論將來接收前後之一切計劃、及如何擴充其政云、

土地評價委員 新選王張二人

新京特別市土地評價委員會、依自委會議規則第九款推選新委員吳長春氏於去歲逝世、迄未遞補、爲此新京特別市公署原定二名、茲擬增加一名、又該土地評價委員於上月二十日召集自治委員會各二案、業經當日自治委員會通過、於該土地評價委員三名除原有市商會長史維翰一人外、並準選市自治委員會委員長、王荊山及律師公會長張惠風二人爲市土地評價委員云、

日滿法協 研討法律

京律師籌備參加日滿法曹協會、爲研討及改良日滿法律、而增進人類福祉起見、定於十月十五日、在本京招集兩國法律專家開催第二次法曹總會、研究關於法律上一切問題、日側會員、將於十月初旬三至六日全體來京、屆時集兩國法學名人、齊集一堂研究討論、定能爲東亞法律放一異彩云、又訊、市內律師公會、爲第二次日滿法曹協會總會、將於十月十五日、在本京附屬地大和旅館開會、惟關於該會一切開銷、向由日滿双方各律師公會攤派、本市律師公會、因事關會員担負、極應事先籌劃、以免臨時周章、以故該會於本月二十九日、預開臨時總會、討論攤舞方法、以資應付、聞該會業經呈請司法當局鑒核、並屆期派員蒞場監視云、

參加觀艦大典 將予紀念獎章
本市九十八人

日前皇帝陛下、行幸哈爾濱、舉行曠古盛典之大觀艦式、當時本市參加大典、隨駕前往、對於大典有特殊功勞者、計共九十八名、此項人員聞當局將給予紀念獎章、以資鼓勵、而垂永久、聞此項獎章、現已在製造中云、

家計生活簿 先訓練塡寫調查
十月至明年二月

國務院統計處、爲明瞭社會上一般經濟爲生活狀況、以便爲樹立行政上經濟政策之基礎起見、擬於京奉哈三市舉行招募民衆塡寫家計生活賬簿、曾於五六月間、首先在京市試行一節、業經迭誌本刊及本報、茲經當局籌劃就緒、定於十月一日起至明年三月底止、開始訓練塡寫員及調查員、業由當局派定調查員、關務員曲蓮池、民政部金朝文、財政部王之蘭、實業部徐春榮、外交部及其他各機關陳明卿、市公署關雅彬、馬萬里、學界吳兆麟、現定受訓練者國務院二十二名、民政部二十四名、財政部二十一名、實業部十四名、外交部及其他十七名、市公署三十二名、學界二十一名、共計一百二十二名、該訓練會指導員爲市署調查股股長、將來第一期訓練終了、先由本市招募市民塡寫、逐漸普及於奉哈二處云、

帝美宮坂教授指導 美協實習寫生

新京美術協會藉帝國美術學校教授宮坂勝來京遊歷之機、懇請特舉行會員寫生實習會、聞寫生地點定於寬城子及南嶺兩處、日期於一二兩日云、

生活乍裕 遺棄糟糠
李氏情急喊告

張振發者、大連人也、年二十八歲、現住四道街土地局後院、在某機關駕駛汽車、先是張某家頗充格、薄田數頃、獨自一人、務農爲業、蓋亦和樂之家庭也、其父母爲含飴弄孫計、於十七歲時、爲其娶得李姓女爲妻、結褵後、夫妻感情頗洽、生二子長年十一歲、次年八歲、惟張某常以農業辛苦、乃改途學習汽車、遂離家在外、然其每月所入、盡皆揮霍於花天酒地之中、且染成芙蓉癖、久之債台高築、無法應付、因友人介紹、始得充當汽車夫、月薪六十五元、月入既豐、復萌故態、因之街頭之野妓、烟館之招待、兼收並蓄、時常引爲情侶、其妻於前年、攜其二子來京、張某以其妻李氏、年歲既老、又不壓登、且已又廣結野妓、乃視其妻竟眼中之釘、稍不如意、打罵隨之、李某以結髮夫妻、又兼子女成双、種種關係、遂忍隱不言、張某打罵習慣、逐漸及其二子、友朋中雖良言相勸、亦充耳罔聞、日前又在外領一野妓至家、令其妻譚愼侍奉、野妓在其家住月餘之久、因其家妻子在室、謂其妻招待不週之所致、打罵隨之、李氏含冤忍受而已、遂不辭而別、張某竟遷怒其妻、日昨張某又欲接其來家、該妓言汝家有大婦在、吾去何爲、張某聞言遂回家實行休妻、留下二子、逼令其妻他去、李氏本舊禮教下之女子、以爲生是張家人、死爲張家鬼、何能離開張家、張某見此情況、怒從心起、乃拳打足踢、刀棒交下、李氏遍體鱗傷、最將其妻拖出戶外、嚴杳門戶、李氏無奈、漸往戶友家、暗思其夫張某喪盡天良、遺棄糟糠之妻不顧幼子之痛苦、其心已無挽回之餘地、乃赴地方檢察廳、狀訴張某遺棄虐待請求依法懲辦、以維人道、而懲刁惡云、

花菊叢譚
『今年新京的花榜』(九) 九筆

蓮香部 銀鳳

銀鳳有一種傲人的骨氣、在窰子裏蹂躪着、昔日有一位善於識人的不二居士說、『那個銀鳳不像是在窰子裡混的、我怎麼也看不出 她却是妓女』、她在窰子裡委曲的應付着那不合於她的齷齪的環境、委實可憐、她一定有過奮鬥的歷史的、可惜太短了、她說、『我不是跑不出這個圈子、因爲沒有我的出路呀！』這句話够沉痛的了、但是她好像氣餒了、又好是不善於奮鬥、然而她以爲『我看一般同我一樣的姐妹們都忘了苦了、我覺得苦都沒有人同情我』、她是希望一個共同的奮鬥的、她在委曲着等待着什麼機會、叫窰子給蹂躪得精神都麻木了的、自然不懂得『苦』、因爲銀鳳懂得什麼叫『苦』、所以算她是一個佼佼者、

振刷精神執行公務
廢弛職責斥革不貸
韓市長諄諄曉諭職屬

新京特別市市長韓雲階氏蒞任以來、持射飭屬、力謀革興、乃鑒於事務之推行繫乎職司奉公之勤惰、曾於本年七月該署改組之際召集全體署員訓話、諄諄告誡此意、近又重申前旨、以手諭曉示署員、大意如次、本市長蒞任以來、關於市政之興革、人民之福利無不力謀改善、俾臻上理、而推其未治之因、端在有司職員之勤惰、及與否負責、如署內日滿職員、均能竭誠從公、化除芥蒂、一致貫徹合作精神、猶双輪之相輔而行、凡事互爲砌磋、則一切事務、無不順序進展、達於成功、否則各行其是、或欲圖事功、因昧于地方情素、而事理與實行意而乖違、雖有良善政策、結果難於適用、徒抱遺憾、無所裨益、又如一般頹惰自甘者、動日際遇非時、委棄責任事、理之是非、不加可否、祗惟承顏觀色、唯唯諾諾、餘則虛應錮點、領薪割到而已、倘使常此以往、非但有害公務、抑且影響新國創建之根本、本市長有鑑及是、不憚諄諄誥戒、以冀喚起同僚部屬之同情、共策完成首善都市、以發揚新邦治理上之性能、實現王道之精神、還察本此意義振奮自勉者、固不乏人、而玩忽從事者、仍在多數、并對已往積弊、不知改悔、此誠所謂欺人自誤也、本市長念在服從新國、志有可嘉、寬其既往、以觀將來、仰各職員等、痛改前非、振刷精神、執行公務、成績優良者、予以褒獎、倘仍如前廢弛職責干犯法令者、定即開革不貸云云、

紀念御訪日
電電會社贈本市「放送機十架」
已配置各通衢路口

滿洲電電株式會社、以皇帝陛下東渡訪日、使日滿兩國之國交、日益親密、造成東亞和平之局面、實爲曠古未有之盛典、近者該社爲紀念御訪日計、贈送本市無線電放送機十架、裝置市內繁華區域、以使全市居民消息靈通、聞當局將此項放送機、分佈全市、計西四道街裝設一架、寬城子車站一架、西四馬路一架、新京公園一架、二馬路一架、東大橋一架、南關一架、自强學校前一架、大同公園一架、國務院前一架、現已裝設完畢、從此全市居民隨時隨地、均可聽取各地之重要消息、其便利爲何如乎、

大同二部三期生 市署選派三人

本市南嶺大同學院、第二部第三期學生、各省市縣業經陸續送致來京、本市市公署亦選拔職員二名、前往就學、被派者爲馬承家、劉富有、周萬鵬云、

吉林游歷團 參加二百餘人

吉林鐵路局、吉林觀光協會後援、國際觀光局主辦之吉林游歷團、於二十九日上午七時二十分由京出發前往、抵吉後赴松花江沿岸游覽、並於江岸林間探掘土產植物、於江上參觀魚鷹捕魚、下午七時十分返京、參加者約二百人云、

警務局愼密治安

【西豐】警務局長袁作魁氏現以秋防將末、冬防踵接、秋防旣獲治安、完善効果、冬防重愼察計、特於月前、飭令城廂警察署長黃寶田、着於城內各要巷間、酌添加崗警八處、藉保治安防未然云、

調査中醫許可

【錦州】庸醫殺人、時演慘劇、而其學未得眞傳所致、致而誤投藥石、而使人致死也、現錦州省公署警務廳、爲保持人民之生命、及醫士之本色計特令各縣、調査刻於各地懸壺醫士(限於中醫)、出身醫所、脈理之經驗、疑症之剖解急症之投藥、併問世之許可證等項而須詳調査塡報、以免庸醫蒙混、保人民生命安全云、

商會開董事會議

【錦州】錦縣商務會、會長李樹維氏、就職以來、整頓會務、不遺餘力、於九月三十日午前十時、又招開董事會議、討論刷新會務、力除積弊、及徹底縮減經費、減輕商家担負、爲各業謀幸福造利源、列席者副會長劉建三、李秀峯、及各董事等、三十餘名、直議至午後二時、各提議案件、表決經過、後方始閉幕云、

車夫霧夜被劫 匪乃鮮人乘客

本市三道街住戶黃德潤、家養載客馬車一輛、車號八百九十一號、僱傭當景春駕駛、於日前晚九時許、有鮮人乘客二名、一穿紫色毛衣、一穿青小布衫、在頭道溝夜市上車、云赴外交部、及行至外交部前石馬路上、當時以天方大霧、又兼夜晚、不辨方向、該二乘客當時下車、將車夫當景春、拖下馬車、以手握喉、盡力掐勒、當某當時絕氣、任匪劫掠、計搶去金票國幣共十一元、及當某甦醒、匪已遠颺無踪矣、

滿洲國假節日考 【三】

七、春秋祀孔

孔子姓孔、名丘、字仲尼、春秋時之魯國人、曾仕魯爲大司寇、攝行相事三月、而魯國大治、路不拾遺、夜不閉戶、男女別途、其後不用、遂周遊列國、歸魯刪詩書、定禮樂、贊周易、修春秋、以傳先王之道、弟子三千人、通六藝者七十七人、生於周靈王之二十一年冬十月庚子、卒於周敬王之四十一年夏四月乙丑、享年七十有三、爲儒家之祖、因其祖述堯舜、憲章文武、功高萬世、道冠百王、是以歷代帝王、莫不崇奉、代有榮典、至大滿時尤加隆重、封其後裔爲衍聖公、世襲罔替、後世雖婦人孺子、亦莫不知所景仰、群祠之曰夫子而不名、在民國以前、且避其諱、敬缺末筆、以示尊崇、明嘉靖九年、定孔子諡曰至聖先師、至今仍之、各省縣地方、皆建有孔廟『孔子故鄉曲阜孔廟、林木蓊葱、碑有林立、其大成殿簷廊、均以大石爲柱、雕刻巨龍環抱柱身、精羊啼虎、有盤旋上下姿勢、飛舞騰躍狀態、其殿宇極崇宏壯麗、爲全國冠、每年分春秋兩祭、春祭在二月內之上丁日、秋祭在八月內之上丁日、故又名丁祭、祭品用牛羊豬三牲、儀式異常隆重、首都新京、皇上欽派恐代釋奠、省城地方由各長官主祭、各廳道各法團陪祭、各縣由各該縣長主祭、各學校長各法團首領陪祭、是日各政府機關各學校均放假休息、學校學生亦自奉派前往助祭焉、孔廟大成殿正中爲孔子『曲阜孔廟、有孔子像、像係木主、體極偉大、道貌儼然、令人敬畏之心、油然而生、各省縣孔廟、多係木主『兩廡爲四配『聖賢顏子、宗聖曾子、述聖子思、亞聖孟子曲阜孔廟、亦均有像『兩旁則爲十二哲『均係木主『兩廡爲其餘弟子、歷代賢在當科學時代、對於孔子祀典、與常重視、及近世德化東漸、一般輕薄者流、夷鄙孔子爲不足法、甚至并其祀典、亦變取消、舍本逐末、隱痛何極、茲幸新國家正式成立、徵明王道德治之觀念、以歸臨國民精神、自應恢復孔子之春秋祀典、以樹本源、可謂知所先務矣、

八、春秋祀關岳

關岳即關羽岳飛也、關羽字雲長、三國時之偉人、與劉備張飛、同結義於桃園、恩慈兄弟、後爲先主守下邳、兵敗爲曹操所執、操禮遇之、賞賜甚厚、並奏封爲漢壽亭侯、後聞先主爲袁紹處、乃掛印封金、過關斬將而去、先主收益州、命羽都督荊州軍事、守荊州、操命于禁龐德等侵之、羽俘禁斬德、威震華夏、操欲遷都以避其鋒、後爲孫權用呂蒙計所害、諡曰壯繆、宋崇寧中、封爲崇惠公、施改封武安王、明萬曆中、封爲協天大帝、護國忠義大帝、清乾隆中詔改本傳之壯繆爲忠義、武廟之稱、始於後唐明宗之長興二年、以至宋元明各代、合祀則未之見也、武廟前殿中央關聖帝君神位、奉有忠義、神武、靈佑、仁勇、威顯、護國、保民精誠、綏靖、翊贊、宣德諸字樣、併非合祀、後殿供有關帝祖先、光照王、裕昌王之神位、春秋二祭正與聖廟祀奉相同、所異者、僅缺望燎禮耳、又考大淸會典、關於岳飛祀之記事則有之、并未見有記載武廟之明文、民國三年、始行合祀、定春秋二祭、原定春祭在春分後第一戊日、秋祭在秋分後第一戊日、或議吉祭祀、岳飛、字鵬擧、宋相州之湯陰人、天性忠孝、其母刺精忠報國四字於其背以勗之、初應募、起行伍、隸宗澤部下、與金人戰、所向皆捷、金人謂之語曰、撼山易撼岳家軍難、高宗特刺精忠御書於旗上、以賜之、後破劉豫、平楊么、累官至太尉、加太保、時黃河南北、盡爲金人所有、飛力主恢復、施大破金人於朱仙鎭、指日渡河、謂諸將曰、直抵黃龍府、『金之都城』當與諸君痛飲耳、宰相秦檜、與岳飛有隙、力主和議、欲盡棄河南北之地以媚金、乃一日降十二金牌召飛還、旋誣以謀逆、下之獄、與子雲同遇害、時年三十有九、

（未完）

淋濁專藥 **痼淋克滅**

集合最新特效藥十餘種製成 凡患五淋白濁服之無不立奏奇效消炎止痛殺菌利尿減淋之功效非一般治淋藥可比斷絕淋濁不害胃腸不礙生育誠淋濁之聖葯也

總經售新京新華大藥房

秋林洋行營業廣告

啓者敝號今代理丹麥京城寶隆公司製乳工廠出品之金星牌牛乳物質良佳久已馳名今後滿洲國各地敝號則爲總代理行愛用諸君請駕光臨特此敬告

地址 新京日本橋通十七號

秋林洋行 電話五三〇二號

總行、哈爾濱、分行、全滿各埠、新京、奉天、大連、四平街、吉林

止嗽理肺丸

此藥爲世傳秘方效驗如神歷經奉天市政公署警察署化驗註冊認爲有效允許專售久經病者稱贊遠近馳名今爲濟世利人起見揀選良材虔心製煉定價低廉凡買二盒者加送一盒以救貧寒凡有下列各症者請來購用便知余言之不謬也

主治各症

肺氣虛損 肺勞肺痿 痰嗽乾嗽 聲音低啞 午後發燒 心神慌跳 感冒風寒 遇寒復發 小兒咳嗽 一劑見效 養肺理氣 均能治愈

孝喘咳嗽 肺氣腫脹 咯血吐血 口乾喉痛 自汗盜汗 氣力衰弱 咳嗽不止 老年咳嗽 婦女咳嗽 多年重症 化痰止嗽 依法服用

肺寒肺熱 氣管發炎 呼吸困難 日輕夜重 夜不安眠 飲食無味 舊根未除 青年咳嗽 新發輕症 數劑去根 一切肺症 奇功立見

▲定價每盒三角▼ ▲買二盒贈一盒▼

代售處 奉天震泰報館、奉天大南關大德祥、奉天大東門新榮市全盛東、奉天小東關東成魁、奉天永安堡向陽居、新京新華大藥房、新京福華西藥行、新京頭道溝裕和利藥居、新京四馬路新華春、總批發處奉天大南關東小什字街華爐胡同一〇四

歡迎參觀聽試

本行代理各牌精美原音戲匣每個由十五元起碼大小各式無線電由廿四元起碼唱片每張由三毛起碼隨時常到新片如高亭蓓開、長城、新月、百代、勝利、寶利、寬命、東洋兒童唱片等、音樂、歌舞、戲曲、影戲、各片俱全、

新京六馬路 福華西藥商行啓 電話三二一七

◎批發西藥器械衛生藥品俱全◎

博濟慈善分會遺失徽章聲明

茲有本會雙城分會會員李英遺失徽章第七九五號關振林遺失第七九二號李增凱遺失第七四六號於上月先後遺失無論落於何人之手概作無效特此聲明

北滿唯一新聞 **大北新報** 新京總分社 東七馬路東巷內

特別啓事

本行開幕以來多蒙醫藥界格外惠顧以致營業蒸蒸日上敝行特在三馬路分號仍用中央大藥房舊址加添新記兩字關於中央藥行以前一切事項概與敝行無涉現已修理就緒定於九月廿六日開幕爲求賜顧之雅意特由東西各國運到大批藥品器械應有盡有貨價格外從廉開創首都藥界之新記錄務望醫藥界諸彥倍舊源源光顧無任感盼

新京南大街新華大藥房謹啓

奉天警務廳化驗 瀋陽警察廳註冊

雙層麝香化積膏

專貼風寒濕痺筋骨麻木腰腿痛肝氣不舒胃脘脹痛五積痞塊男子腎寒疝氣婦女經血不調赤白帶下瘀血腹痛症

優待函購 不加郵費 每份壹圓

哈爾濱代理 太古街恒泰德 儲興當

奉天城內中街東首路南 德潤堂藥局啓

神經衰弱

疾患之一士人

●精力衰退●失眠症及大便乾燥●狂急眩暈症●頭痛及記憶力精力減退●陽萎●遺精●神經使用過度●考試用功之人如患所述之疾病人等、當此之時務宜服用著名强腦藥『靈片』俾滋補頭腦營養素燐酸以恢復而衰弱而挽回精力活潑之元氣焉『靈片』、乃岡田福田、伊藤諸醫學博士北美魯賓遜博士等諸碩人推獎證明之權威藥、並非一般市井販賣之痲痺性止頭痛藥亦不與大黃類瀉劑相同、故服藥後、不生腹痛瀉肚等副作用、是乃含有多量頭腦營養素之高級藥、以治療神經衰弱爲目的之最佳品、雖一切治法無效之人士、亦可作爲最後之試藥、務祈使用此『靈片』爲要！

靈片

（レーベン）

靈片〇全日本國及海外殖民地各藥房、皆有經售、藥價有一圓、二圓、三圓五圓、十圓、及試用藥、五角各種向本舖直接訂購者、免收送費、（無費奉贈文獻）東京市銀座西二町目三番地

發賣元弘濟藥院　中南定太郎

振替東京七七七番

帕勒托

老牌補身聖品

全球各地人士。公認帕勒托爲補身聖品者。何也。因其質地純。補力宏。而又易於消化。長幼服之。均能補身益氣。

各大藥房均有出售

請認明「帕勒托」字樣爲記

備有詳細說明書列舉帕勒托種種用途承索即奉

英商祥茂有限公司

哈爾濱經理

（三）

PALATOL

天下一品

萬

萬字老牌醬油

日本國之一年間醬油釀造額四百萬石

本工場是日本最大工場釀造最優醬油

本工場一年間醬油釀造額六拾萬石

資本金參千萬圓

野田醬油株式會社奉天出張所

奉天宇治町六番地

電話二六九七番

今晚三日

大好評之

戀恨會第九夜

胡蝶夫人　中村米子

明晚爲戀恨會最後之一幕

畢竟將演甚麼呢？

斯塔跳舞場

奉天著名日商

大同社

皮鞄鞋靴

新式皮鞄　公事鞄　犬用具　各種皮鞋

奉天春日町郵便局前

村岡洋行

支店　錦州大馬路

滿洲奉天省教育廳
滿洲奉天市政公署及各種學校賜顧

運動場設計工程
體操用具
運動器具
運動衣裝具
柔劍用具
氷滑子代皮靴

マ

增田運動具店

奉天春日町十番地

電話三一三六番

振替奉天五五八番

旅舘部奉天神社前

浪速旅舘電話三四四五番

最上等無線電話機兼用電氣唱機

各種在庫品豐富

遞律彼岸

山中電機株式會社出張所

奉天加茂町五番地

日電話長五四四七番

鐵工廠

高柳式製品一式販賣

伊東電機製作所滿洲總代理店

櫻井電機製作所滿洲總代理店

電球自轉車ランプ懷中電

共他電機材料一式販賣

TDK

高柳電氣工業所

奉天出張所

奉天霞町三十八番地

電話長六〇五一番

營業要目

ペイント、油脂
煙草、薬、茶
菓子、コーヒー
染料、歯磨粉
化粧品、墨汁
靴墨、罐詰
其他容器一切
ブリキ、ポスター
罐口、王冠
亜鉛鍍製品
押型鐵工

錻力裝罐印刷之工場

合資會社滿洲製罐公司

奉天紅梅町二十七番地

電話日長四七六三番

鐘表首飾

本商會廣羅鑽石翡翠變石紅變石黄玉蛋白石及其他各種寶石手鐲金銀器皿價格公平請駕臨一觀便知

奉天日站浪速通六番地

岩間商會

總行電話（日）四四二六番

分行　哈爾濱頭道街　電話四〇〇七番

新京中央通二三　電話三〇四七番

洋品雜貨
高等化粧品
一概俱全
商品劵發售

KY

大和屋洋品店

奉天春日町七　電三〇九四　六三四〇

印刷鮮明、堅牢、廉價、操作簡易

特許「不二謄寫版」發賣元

關東軍　滿鐵　滿洲國　關東局　鐵路總局　御用

大氣堂

謄寫版及同附屬品

各種轉寫謄寫機修理

奉天木曾町十番地

電話七一二七番

倘若一條大路封閉了

則車輛必致擁擠而種種麻煩隨之矣人身亦猶是也吾人體內毒質乃由呼吸汗液腎臟腸臟等四大路徑而排至體外而腸臟尤爲此四大路徑中最大者也苟便秘則毒質回至體內而釀成禍患矣是以君如覺得大解不暢不論其如何細微切勿忽視卽須試服清導丸此丸導滯平肝性和效大統治便秘肝火胆疾頭痛使容顏清爽口氣芬芳防瀉痢惡疾減痔瘡痛苦

湖南汝城黨務指委會朱奉禮君轉朱庸五君來書云『鄙人患大便秘結之症痛苦難堪後由友人介紹服用韋廉士紅色清導丸大便頓解精神愉快精力復原於以知清導丸確爲通利大便之無上靈藥也』

清導丸各藥房均有出售或向上海江西路四五一號韋廉士醫生藥局函購每瓶大洋七角六瓶三元五角郵力在內　一切信件可由奉天和記洋行轉

上海韋廉士醫生藥房

韋廉士紅色清導丸

PINKETTES

TRADE MARK

散拿吐瑾最補腦力

能使兒童學業猛進

兒童讀書須用腦力爲一身之主宰如缺乏營養則學業受影響雖每致不倦考試成績不足落人後此乃腦力不當非天資愚鈍也延年益壽服散拿吐瑾補血補腦粉因其含有補腦兼補血二者均爲人質與蛋白質兒童尤需要之身要素以

SANATOGEN

The True Tonic-Food

散拿吐瑾

柏林華發大藥行精製
中國美最時洋行經理
各大藥房均有出售

寫眞・銅・凸版

技術精巧　價格低廉

大連市二葉町二〇

岩谷寫眞製版所

一切疼痛搽此即愈

兜安氏止痛水

人體各部受有疼痛必致全身不寧惟搽此藥痛即消失坐卧皆安此藥專治扭筋燙傷火傷刀傷跌打損傷肌肉僵痛神效無比家庭及運動家均應備之

各藥房有售

滬兜安氏西藥公司

名勝錄

嶗山游記

（叔異）

余耳青島嶗山之名久矣。今夏乘赴青島之便。乃偕內子登嶗山。作竟日遊。友人青島晨報館總經理姜君漢鏵導遊。甚感盛情。在青市雇汽車逕赴柳樹台。約二小時抵達。柳樹台爲峻峯下較平坦之區。樹木森森。澗水潺潺。深得山中幽趣。汽車到此。不能再上。必須換乘山轎或步行。姜君友人心圃君在此開設嶗山大飯店。純係華人資本。規模宏大。佔地五十餘畝。風景殊佳。遂決定先至嶗山大飯店少憩。並商議遊山順序。余等一行由姜君前導。約數百步即至。嶗山大飯店。位於柳樹台之巔。居全山及各名勝之中心。衆山環繞。風景秀麗。四週尤多松林。故環境幽靜。氣候涼爽。現附設天然療養院。並導觀飯店各種建設及附設之花園球場游泳池。覺各種設備。完整雅潔。詢不愧爲大飯店也。

下午雇山轎遊北九水及雨林石瀑布。一路槐榆夾道。綠葉成蔭。或高或下。步履維艱。滿山樹木蓊鬱。岩石嶙峋。遠望層巒疊嶂。千岩萬壑。山景之清麗幽靜。峯巒之雄奇瑰瑋。如一幅絕妙圖畫。心神快慰之餘。廼知嶗山之被譽爲聖山。良有以也。北九水乃山泉經九折而下。風景一如杭州之九溪十八澗。澗水潺潺。自岩石中飛出。匯成長流。人坐石上仰可望層巒。俯可瞰淸水。不覺心曠神怡。北九水循曲折山徑。約數里經靛缸灣。沿途亂石縱橫泉聲清越。峭壁的山峯。重疊的險岩。雄奇秀麗。實兼南北山水之勝。遊山至此。歎爲觀止。靛缸灣山石曲折。環峙若牆垣中間一四飛瀑。破空而出。長約數丈。凡三折而下落。蓄爲碧潭。周圍約十數丈最深處約丈餘。水色深碧。望之陰森作蔚藍色。靛江之得名殆以此。余等在碧潭前小築少憩。略進茶點。心神彌覺暢快。其上有沈市長所建之石亭。將面峭壁上。葉譽虎摹刻『潮音瀑』三字。而陳立夫氏亦有題句。休息片刻。擬覓小徑遊蔚竹庵。忽空中黑雲密佈。狂風四起。『山雨欲來風滿樓』。此情彷彿似之。姜君謂山中觀雨。別饒幽趣。況飛瀑當前。良機不再。盍坐待雨中觀瀑乎。余等乃駐足以俟。一刹那間。果大雨傾盆。飛瀑下垂。勢頗猛烈。宛如千軍萬馬。奔騰澎湃。不可嚮邇。與浙省錢塘潮。有異曲同工之妙。誠奇觀也。風息雨止。折返嶗山飯店。蔚竹庵之遊。且俟異日。

○　○　○

別錄

白居易的文學觀（下）

（鴻緒）

他於文學的主張。有確切的見地。他說。『自登朝以來。年齒漸長。閱事漸多。每與人言。多詢時務。每讀書史。多求理道。始知文章合爲時而著。歌詩合爲事而作。』就是說文學是爲人生而作的。是救濟社會的改善人生的。不是無所爲的。

他寄唐生(唐衢)詩中又這樣地說着。『我亦君之徒。鬱鬱何所爲。不能發聲哭。轉作樂府詩。篇篇無空文。句句必盡規。……非求宮律高。不務文字奇。惟歌生民病。願得天子知。』『他這『篇篇無空文。……惟歌生民病』的主張。就是『文章合爲時而著。歌詩合爲事而作』的註脚。

他的新樂府五十篇自序云。『……其辭質而徑。欲見之者易喻也。其言直而切。欲聞之者深戒也。其事覈而實。使采之者傳信也。其體順而肆。可以播於樂章歌曲也。總而言之。爲君爲臣爲民爲物爲事而作。不爲文而作也。』意思就是爲人生而作。不爲文學而作。不爲文而作也。

他亟言『淫辭麗藻』應當徹底掃除。故云『……淫辭麗藻生於文。反傷文者也。……王者刪淫辭。削麗藻。所以養文也。……養文之旨。俾辭賦合炯戒諷諭者。雖質。雖野。採而獎之。碑誄有虛美媿辭者。雖華。雖麗。禁而絕之。若然則爲文者必當尚質抑淫。著誠去僞。小疵小弊蕩然無遺矣。』所謂『尚質抑淫。著誠去僞』純是白居易的寫實主義。（完）

茫茫人海

二週年

（磊夫）

近來日子總混過得馬虎。連幾年幾月。還得現想。何況幾日呢？僅僅知道是禮拜幾。那是因爲教書的緣故。不然。也怕會忘的！究竟是因爲忙的顧不得。或者懶的不肯記才如此。我自己也不明白。反正幾年幾月和我沒有了不得的關係。無非到上課時去上課。吃飯時去吃飯。而已！

絕不想到今天是九月二十八日。因爲一點關係。日曆冊子被我瞥見。不由得憶起二年前的今日了！不曉得誰恩待我。讓我知道今日今是日。更不曉得這種事情我得感誰？謝誰？二年前的今日。我如果實行了自己計劃。死了！今年今日便算二週忌辰了！如果在人生觀上的改變。才使我活到現在。那麼今日便是可紀念的一個誕日—二週喜日了！如果我過的人的生活。或者這個世界有人需要我活。或者我快活的。這樣活下來—沒死。便算對了！否則錯了！

不過按媽媽。爹爹。妻的方面。活下來算對。不然這二年來。眞不知他們要流多少淚了！甚而瘋了。或者慟極而死。亦未可知。可是他們到現在也不覺得少流了二年的苦淚。但爲什麼那時要死。又爲什麼死。我自己也是個疑問！

不是失戀。因爲沒有戀愛。也不是被逼。因爲沒有欺壓。又不是病。因爲健壯壯的。就是不願意活罷了！看不慣世界。看不慣社會。看不慣人。甚至看不慣自己！所以在那天才決定自殺。

在同今天的天氣相差不多的一個黑夜。靜悄悄的。獨自臥在床上。想！怎樣寫遺書？怎樣分贈書籍。怎樣死！決定了！只是懷念父親母親…對不起。便延岩下去。以後又受了宗教的洗禮。輸進一點靈氣。作了信徒。覺得安慰人的主。確安慰人。發熱心。樂得欲飛！在事業方面。也進展了。由××而××。進宗教團體。但時日稍微長一點。讓我覺悟了知道宗教。還是爲人所支配。雖然有些優點。終不免有點迫人的俗氣！從前崇拜宗教聖潔的心。飛散了！更承認人是惡的。因此才離開××返回××。

現在說一實話。世界雖然是二年前的世界。社會。人。都沒改。我而變。還能活着的。是爲心境上的改變。而且快活得利害！無藝術愛護了我！慰我靈魂。解我苦悶。遠勝宗教的力量。而且宗教讓你受束縛藝術才眞實的解放。這是二年來的經驗。

回憶二年來。世事上。人上喫虧些。受些創痛。被罵爲無用。但讀的書。寫的稿。所給的快愉。比那些還大幾陪。所以一直活下來！現在不願意死了！

死！是痛苦的。自殺是非理的。慾！沒用的。偌大的世界。總有一件一兩件使我留戀。最後我希望。明年。後年…每年。都能讓我知道這天。別馬馬虎虎的混過去。如果誰掌管這事。我便向誰祈求了！險些兒。今日悄悄過去。今年今日的天氣。常不非。朗爽冷不熱。讓人暢快！我的心境又這樣的快活而興奮。未知明年今日又怎樣？……

九〇二八

醫話

疾病與人生（六）

（姚紀彬）

▲疾病的預防

爲要預防疾病。衛生當局及醫家。實費了長久而且多大的努力。結果。像虎列拉及鼠疫等。現在已不見有巨大的流行。像天然痘一項。現在可說已差不多到了熄滅或極爲稀少的狀態。但這僅是限於流行一時的疾病。對於春夏秋冬不絕的日常疾病。就不能得着這樣的效果。其證據就現在的患病數及死亡數。想統計上沒有絲毫的減少。很明白地表示着沒有預防。日常疾病的能力。在進步的國家和社會。國民全體的衣食住。亟需謀衛生上的改善完備。及照現在的狀態。預防日常疾病。實不能不依靠家庭的力量及個人的工作。故各人如果知悉疾病的原因。而努力避免及排除之。則罹病的數目必日見減少。即預防疾病的能力。主要尚在家庭及個人。不能專靠着官家及醫師的。（未完）

讀者之聲

（不談政治。趣重社會。歡迎短篇。須加句點。）

答隨緣君的幾句話

『對富先生的幾句話』登出以後。便惹起許多男士們。爭先恐後的巧辯。我在未寫稿以前。就知道將來一定有男士們的罵評。因爲我站的地位是女性。自然什麼事都要低頭的。男士們說的知識份子。上的金玉良言。當然。都是對的了。是非然有一班通達文理的人來見解。無需乎我們這半識字的人。在報紙上浪言盲評。

許多男士們的賜言。本應當一一的敬覆。但恐怕又惹起諸位的雷霆大震。因是氣言塞胸。而得氣症。再演成悲劇。又是又獲罪於天了嗎？

但是。廿四日隨緣先生的評話。是要答覆的。不但答覆並且還要請教。(大論中的話)閣下當然也得算男性中的知識者了。不才的請望。一定能賜教的了。

一。『看成書或娶過姨太太能統人在喊自由……』這句話的意主安在？

『及到作了要人的姨太太。對人說我不知他家裡有人。』這兩句話閣下說得眞對。有許多男子們巧言花語。不但是說沒有大女人。甚而連家中所有的人。都要說死絕了。千計百策的騙女人到他家去作姨太太。這樣被騙的女人。也算根本想當姨太太嗎？

『姘頭—野合』的男子。恐怕也不是好東西！『同居這也不是女子的羞恥。更不是女子的短處。如果也用警察…… 且監視。禁止。我想百年後。不但閣下絕後。就是人類也要無存也。聰明的人。不能這樣的說話。閣下神經過敏了吧？。

二。『男人有馬賊。或因他家中有了賢妻背地要求他冒險賭命搶奪來金錢。添他的無厭虛榮慾壑』這樣的馬賊。就算有。但馬賊中未必都有賢妻。一定內中是有沒有的。甚至爲完全獨身一人的。那麼他拖着什麼目的當的馬賊呢？『或因二字是不定的語詞。那麼一定的原因何在？

『打爹罵娘的好兒子是受好媳婦挑唆的』或者也是這樣。但是這類的男子。就根本不能算做人。爲甚麼受好媳婦的挑唆。就去打爹罵娘？他是媳婦的奴隸嗎？兒女嗎？請你問問這類的男性！

三『男人爲何不娶男人？是怕女人吃醋。也是等先進的女士們嫁了女人後。男人再彷行』這些不倫不類的話。請你不要寫。把眞意想好再談吧！

四。男人追女人的理由。你說的這樣詳細。不想可知你一定是追女人的老手了。

受了肉感粉香媚眼的勾引你就在浪漫不要臉的女人們所驅使之下。就追求嗎？你的意志太薄弱了。有大志的大丈夫。要爲國家。社會。人類而犧牲。像你這樣的男人眞可恥也！閣下的家庭不能就是一人。或者也有女性。如果也遇到男性的追求。你也這樣的想像嗎？

五。小小的見解不倫的口吻。就敢評論世界的女性。不怕受公敵嗎？

六。『希女士嚴格禁止女人作妾』有一部份女人的作妾是受男人金錢上的壓迫。我沒有充滿的金錢和勢力。所以難以禁止。否則。也容易做到的。

男人錯塌上(無知者)不堪忠告！

請你重讀幾年書。看準了他人真實的寓意安在。然後再來評論吧！

一九三五。九。廿五。芬再寫哈爾濱

社會小說　財色婚姻（四〇二）

（儒丐著）

二十九、愛的結晶之下場

屋子裡正在執讀的看護士密斯梅。雖然聽見外面喊了她一聲。却不高興把書放下。在裡屋服事七小姐的小廚媽。却一點也不俄延的跑出來。固然她的性質是爽快的。其實也要快快知道來客是何人。她跑到外屋揭起門簾。隔着玻璃一向外一張。見是秀文。便連忙開了門迎出去。

『我打量是誰？原來是關太太。快請到裡面去坐吧。』

說着把秀文讓到屋裡。那姓梅的看護。起初不知是何人。依然把那本書看得津津有味。及見進來的是位極其端正靜雅家常打扮的少婦。一點浮浪歪邪樣子也沒有。她就不敢再看那書了。連忙合上書頁。順手裝在抽屜裡。秀文自然也不注意。只不過無意中在書皮上看見一個『史』字。

這個看護士。比那個姓梅的年輕多了。所以不忍給她加上一個婦字。其實女性在病院裡先看護。一律呼之爲看護婦。惟獨到了中國。室女和已嫁的婦人。是不能一概而論的。婦字是附在已嫁者的身上的。未嫁的女性。永遠是姑娘。最不喜被呼作婦人。所以中國的病院。也就變名稱作看護士。爲是致一般密斯們聽着不討厭。其實士字是屬於男性的。士字上面若是沒個女字。似乎就有點無分別。但是現在已然這樣用下去。就得從衆了。

女性見了女性。任是怎樣賞鑑。也不會有嫉疑的。由秀文眼中去看這位梅女士。心裡頭是十分喜愛的。不過喜愛之中。又有點憐憫的意思。怎麼這樣一個小模樣兒。不好生去讀書。在這里充什麼看護士。不問已嫁未嫁。習慣上她的年齡。最大不過十九歲。滿頭黑生生的頭髮。雖然蓬鬆着。却沒有怕人的意思。這就因爲她的頭髮。生的很美。柔雲般流露着。可人的香味。舒捲着可愛波紋。

選詩雜記（七）

（佩弦）

這兩種期刊裡。晨報詩鐫人人知道。不用說。詩月刊怕早被人忘了。這是劉延陵。俞平伯。聖陶。和我幾個人辦的。承左舜生先生的幫助。中華書局給我們印行。那時大約也銷到一千外。幾個人裡最熱心的是延陵。他費的心思和工夫最多。這刊物原用『中國新詩社』名義時。在民國十一年。後來改爲『文學研究會刊物之一』因爲我們四個人都是文學研究會會員。刊物辦到七期而止。結束的情形却記不甚清了。從周啓明先生論小詩一文和這刊物裡。我注意了何植三先生。他的『農家的草紫』的小詩。別有風味。說是小詩裡我最愛的。

這回選詩。採取編年辦法。詳細條例另見。略感困難的是各家集中不但不一定編年排列。並且有全不記年月的。這裡頗用了些工夫作小小的考證。也許小題大做。我只是行其心之所安吧了。『大系』每集例有導言。我却先寫詩話。爲的是自己對於詩學判斷力還不足。多引些別人。也許妥當些。寫導言的時候。怕空話多。不敢放手。只寫了五千來字就打住。但要說的已盡於此。並無遺憾。這其間參考了些舊材料。其中也有自己論新詩一文。看看辭繁意少。眞有悔其少作之意。也有草川未雨的『中國新詩壇的昨日今日和明日』。那麼厚一本書。我却用不上隻字。倒是Poetry雜誌中Acton『論中國現代詩』文中有些評徐志摩先生的話很好。說也湊巧。林庚先生將那本雜誌送給王了一先生。王先生借給我。就用上了——這回所選的詩。也有作家已經刪去的。如胡適之先生的『一念』。雖然淺顯。却清新可愛。舊詩裏沒這種。他雖刪。我却選了。（完）

疑問？

大主筆先生偉鑒。敝人最愛飼犬。刻已覓得三個月之狼狗係兩頭。惟對於該犬之飼養及訓練毫無經驗。國內是否有此種飼犬專法之書籍出版。何處購買。即祈　大主筆示知以俾遵循。倘能不吝方寸之地。將此函刊諸報端。俾使國內愛犬諸君。不吝珠玉。賜與指教。尤所感盼之至。專此即頌

撰安

敝人顧蘭君鞠躬十月一日

秋來了（續）

（淸川）

今年的秋。又在靜悄悄的道進來了。春日的融和。夏日的芳菲。已隨着無情的流光消逝了？……從何處去追尋？…只有這淒風冷雨古暮靄衰烟憑弔牠的芳魂罷了…咳…

春秋有序。盛衰循環。物之過盛也當誅。人事亦何嘗不然。得意的時候意志昂昂。金迷紙醉享盡了人間的奢福。何異與春夏之景物蓬勃呢？…而又何曾顧及窮途呢。沒路呢？…一旦失足成了千古無窮的憾事。悔之晚了吧！還不如那草木逢春再榮呢…咳。…這樣遺多恨的秋你竟這樣一年一度麼？我們隨大造完于的人不可以目前的享樂慾獸忘却未來的失意！秋正是我們一個寫照。朋友們不要以秋的凋…只悔退了你們的雄心壯志。努力吧？—

一九三五。十。　新京宮禁

九星日鑑

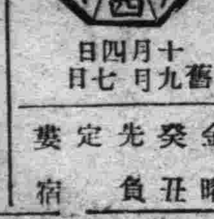

十月四日　舊九月七日

金癸先定斐　曜丑負宿

▲一白之人事業上易生齟齬、損害亦多、甲乙癸吉、▲二黑之人此日因人情不得已受損失、乙丙丑吉、▲三碧之人捨去虛榮、非常誠實的生活不可、庚癸吉、▲四綠之人保持堅精神、宜勿當前利欲、乙庚癸吉、▲五黃之人靜而謹處遵、險、甲卯丑吉、▲六白之人盡進展順、調之吉日、起業幕遷居吉、乙未丑吉、▲七…之人誠實勉勵本業、…榮、未辛丑吉、▲八白之人日精神不佳、極爲不愉快之日、卯乙丑吉▲九紫之人今日業上雖有利益、然幾乎喪失利、丁癸丑吉、

瀋陽電影院　四經路　七緯路

開演時間　每日　二時　五時　八時　三場

今天開演

優得江蘇省教育廳嘉獎之　兒童教育鉅片

聯華公司　配音唱歌　最新傑作

小天使

王人美、湯天繡、葛佐治、林楚楚、主演

王人美在片中唱　雁羣飛

無疑意！　聯華影片是有決對信用的。昨日得到的好評。預先早就知道。

『小天使』可以說是中國第一部嶄新的教育片、它澈底的、明白的、盡量的發揮了影片的教育功能、

▲本片開演期間十歲以內的小孩如有大人領來小孩免費

▲於六日上午十時此片加演早場一律兩角

『小天使』從原始到現在、人群中、自己用力量、用智慧、用金錢、劃分人羣間的階級、但天眞的、純潔兒童心中本來沒有什麼階級的存在、由於社會的遺傳和教訓、使他們深深的刻下這個印痕、傷害了天真的、純潔兒們的性靈爲衛護這般兒童們而有此片

票價　學生軍警票　樓上樓下一律二角　普通票　樓上　樓下一律三角　五角　三角

凡有本院紀念章者按學生優待

大西關大街滿電四一六八號

天光電影院

價目　二角　三角　五角　時間　二點　五點　八點

今天開映三場

空谷蘭

明星公司全部對白歌唱鉅片

胡蝶　高占非　嚴月嫻　宣景林　精心合作

慈母斷腸　雛子飲恨　錐心泣血　哀艷塵寰　親子夫妻　天涯咫尺　鏤心刻骨　慘不忍聞

寫盡了戀場中的苦樂辛酸　盡了人生途上的離合悲歡

最後機會！　捲土重來！　百看不厭！

藝華公司全部有聲對白巨片

新婚的前夜

袁叢美＝黎明暉＝主演

注意天光院下期映

東安電影院　南市場

開演時間　二時　五時　八時

今日演

藝華影片公司超特出品

黃金時代

是一部人生的大悲劇　是一個社會的大問題

金燄　殷明珠　胡萍　主演

儘現在問題者不可不看此片　知現在時代者不可不看此片

(同時加演)有聲漫畫兩本

天一公司本年度最新鉅片

全部音樂歌唱有聲

母親

范雪朋　領銜主演

天一公司全體新舊演員合心合力心血大結晶

天一公司認爲本年度自己最成功的傑作

片長十四大本

注意演期

瀋陽電影院

頭痛……
大便秘結虛火上昇……
夜不安眠……
記憶力減退……
身體精神均易疲勞

此卽閣下的腦筋已在疲乏叫苦的表現，此時欲勸閣下者，請速服用腦神經良藥健腦丸，必有驚人的偉効，卽

解消頭痛、整頓大便、降退虛火、惠給酣睡、挽救疲勞、因而記力大加，腦筋清晰如聖

健腦丸

健腦丸之効用在於整腦血行掃鬱血、補腦榮養鎮神經、通便導滯予安眠、而使腦筋健全精神舒服，其効驗的享著，允推獨步

主治効能
頭痛、不眠症、火上、便祕症、耳鳴、眩暈、憂鬱、腦溢血、常心不平、羊角瘋卒中風

發賣元　大阪東京　丹平商會
各大藥房均有出售

定價
金三十錢
金六十錢
金一圓
金一圓九十錢
金二圓六十錢
金四圓
金七圓

握現代治淋劑之最高權威的

德國梅濁尅星

▲愛迪那博士發現透膜殺菌法
▲全世界醫師始得淋病根治藥

淋病斷根新法

淋病的難滅已成全球醫界的難題、要把淋菌巢窠醫好方才成完全淋菌斷根、淋病怎樣可以算斷根呢？也是醫師及病家所渴望的一件事，然淋菌消滅就作爲淋病的治愈、而究竟用怎樣的方法、可以證明深部的淋菌確實消滅呢？醫師祇用一種深部殺菌的新葯梅濁尅星把潛伏的淋菌、完全殺盡、行了此法以後即撿不出淋菌並且沒有其他可疑的症候、大約可作爲斷根、這樣過了三月半年一年之後、再行同樣的方法沒有淋菌而且經河了、良好的時候就把淋菌治愈了、還有一句話男人家已完全治愈、如不同時醫治她已設被染的妻子、這對的醫治是一點兒沒有用的、

▲梅濁尅星的醫治作用

梅濁尅星爲愛廸那博士耗四十年之心血經二百五十一次的實物試驗、送請全世界花柳病院八百七十八處實驗、始告成功的淋濁斷根特效薬、其薬性王道、功效的神速、可稱十全十美實爲二十世紀醫薬界新貢獻、(一)本劑有專門透入男女的深部粘膜細胞內、殺盡淋菌的特徵所以服過此薬者的小便也有極其强大的殺菌力、(二)薬性和平、毫無副作用、絕非擅油劣薬之妨害腸胃碍及生育等流弊百出者可比、(三)專治急性慢性、五淋、白濁、婦女、白滯、膀胱炎、尿道炎、等症、有屢試屢驗的特效、

▲德國威爾鄧薬廠鄭重監製▼
▲梅濁尅星說明書函索即寄▼
▼大連▼華泰▼華西▼營口▼中西五洲▼奉天▲五洲▲安東瑞祥泰▼新京中西▼吉林五洲▲黑龍江中西▼鐵嶺義和堂▼洮南和發順▼普蘭店▼康德記道外六道街口

哈爾濱道外六道街口　柯爾登洋行

治小兒頭瘡　用如意膏可也

天氣炎熱孩子們每爲頭瘡所苦此種頭瘡大都難愈每非尋常療膏藥品所能奏功是以時屆秋涼小孩患此者猶多尊府小孩若尙爲此疾所苦請試搽已經治愈許多頭瘡以及其他皮膚疾患之如意膏可也　江蘇阜甯八灘孟家子孟祝三君來書云『小兒頭部患瘡不勝其苦多方療治未有效驗迨後試搽如意膏數次瘡卽告痊如意膏誠外科聖藥也』請卽購盒如意膏以免小孩頭瘡痛苦幷免君自己因彼等啼哭煩躁所引起之憂慮與煩惱也　如意膏爲二十世紀療膚妙品統治足瘡水泡瘡癤面疹割破灼傷燙傷跌損蚊吮濕疹疥癬等等　各藥房均有出售或逕向上海江西路四五一號韋廉士醫生藥局購買每匣大洋七角六匣三元五角郵力在內　一切信件可由奉天和記洋行轉上海康韋士醫生藥局

本劑對於淋濁各症可謂對有效、主治各種急性慢性五淋白濁以及由淋毒而起之合併症、如副睪丸炎及女子淋病、膀胱炎腎盂炎攝護線炎、凡他藥罔效者、服本劑無不奏確、其主要作用爲殺菌利尿、鎮痛消炎收斂、止淋服藥之後、直達尿道、如急性淋之劇烈症象、能迅速緩解之即頑固之慢性症槪於一星期內、亦能漸趨良好洵屬極優秀之治淋特效藥也定價、每一小盒　現大洋一元、中盒二元、特製大盒三元、另備說明書、函索即寄、外埠函購、郵費不加、但信件必須掛號、以免遺誤郵票九折、

奉天大西城門外電車站
英美大藥房啓

丸見屋毛絲店廣告

兩洋新時衣料莊

鄙店開業以來價格低廉品質優良深蒙顧客歡迎購買今又運到大批新穎各種衣料定價克己賜顧諸君請駕早臨

奉天新市街市場北門東入口　丸見屋毛絲店

不老回春秘藥

青春の泉

京城　朝鮮製藥

婦女崩漏 救星神藥

立止紅

「崩者」血大下不止危險之症「漏者」經期赶前淋漓不止常有經年不愈者如不早治日久成癆不但不能生育實有危及生命患「崩漏」二症者欲求全痊請速服「立止紅」輕者一盒重者兩三盒立收效果「價目每盒國幣三元外埠函購郵費在內」

滿洲經售處
奉天南市場電影院路北
遼東旅館西鄰暫借滿電話二二一四
韓奇逢藥房有限公司

瑞有氏黑色補丸

黑色補丸聖藥係瑞有氏大醫生研究有年經驗宏富所含各藥効力偉大生精補血而體不臊强筋壯骨固本扶陽使男女生殖器力增加對於腎病可稱無二之補劑也發行以來經中國政府化驗註冊特許專賣滿洲國商標注冊七六四五號又經中美英日國醫學士證明各大醫學博士醫院均皆贊賞認爲補腎之聖藥扶陽之良方也(主治)男子虧腎五癆七傷氣虛咳嗽先天不足後天虧損房勞過度少年破身太早手淫過度見色滑精夜夢遺精腎囊潮濕常出凉汗精冷精淸子嗣艱難自汗盜汗房事早洩腰腿痠疼形容枯瘦夜多小便久年白濁或婦女白帶及年久不孕凡由腎虧各症服之非常有效强精固腎如無病常服體質强壯精神充足永保無腎虧陽萎之慮以免早老虧腎體衰之患此藥性質和平功效甚速四季服之合宜毫無流弊效力偉大服一盒有一盒效力服一打有一打之功患病購服一試方知言之不謬定價每打國幣三十圓每盒三圓外埠函購者可寄郵各埠大藥房凡經售西藥者均有代售倘無處購買將欵滙至總行或各分行購買立郵不悞萬無舛錯總行上海英租界大通路一九二號瑞有氏藥行

滿洲分行
奉天南市場電影院路北遼東旅館西鄰暫借滿電二二一四　瑞有氏藥行
哈爾濱道外純化街八十七號歐亞藥房內寅　瑞有氏藥行

絕無危險性·最可放心服用的

驅除蛔蟲靈藥

滅疳寧錠

己所疼愛的愛兒們
欲其保有潑剌
健壯的體格
千萬莫忽
害兒童所有健康的
蛔虫之驅除

面黃肌瘦。腸腹時痛
發熱瀉痢。頭痛暈眩
記憶日壞。學業退步
睡眠不安。羊瘋抽筋

大凡兒童無因無故突然發生原因不明之上記病狀者。其十分之九卽斷定其多爲蛔虫作梗所致成。亦無不可者。又據關東廳及滿鐵各地衞生機關歷年調查之結果。謂我滿洲國人百人中有虫者竟達九十九名之多云。且其寄生人體中。傷害兒童之健康。侵犯智能之發育。以成種々疾病之原因。而從根本覆滅兒童之幸福者也。所以爲疼愛的兒女之健康家庭幸福計。蛔虫之驅除撲滅實爲刻不容緩之最大急務也。普通一般人多半使用『山道年』及疳積糖等。效雖不謂全無。毒害作用堪虞。以及種々副作用等。而『滅疳寧』則絕無是虞以及副作用等。故爲中外各地醫院各小學校各團體一致推奬賞用。莫不爭相購服。以成中外唯一無二世界獨一無雙的驅除蛔虫特效靈藥也。

另備「蛔虫殺滅法」等詳細說明書函索卽奉寄

特長

一、驅蛔効力特大無比。驅蛔率在百分之九十五以上
二、完全除去草藥腥臭。病者容易服用
三、服用過多或連續服用均無飲食不進惡心嘔吐或毒害身體之副作用等
四、効力遠勝「山道年」凡用「山道年」無効者。改用本品。莫不藥到病立去
五、不必併用瀉藥亦能達除蛔之目的

博絕大信用

日本全國各學校採用
朝鮮總督府衛生課推奬
鮮內各學校採用
滿鐵衛生課推奬
沿線各學校採用
關東廳衛生課推奬
關東州內各學校採用
中西醫藥專門大家博士推奬
全球有名大醫院採用

藥錠　一〇錠　三角、二七錠　七角五分、五〇錠　一元三角五分
吉利糖　一〇塊　二角、二七塊　五角、
糖衣錠　六錠　壹角、

（全國各地大藥房均代售）

總發行所　株式會社　藤澤友吉商店製藥廠
大連支店　大連市山縣通七番地
支店　東京·京城·上海
總經理　日本賣藥會社支店

吉省各地糧價慘落中 農民爭先出售 糧商大爲活動

【吉林】去歲年景不收、爲多年少見之現象、致有餓斃鄉農、發現拉聲額赦永双樺等縣、雖有政治當局、及各慈善團體之協助牧賑等事、仍有不能普及之處、犧牲之農民實巨、本年春季、農民拉窖困餓飢之下、不畏胡匪之擾及地之肥瘠、努力實耕、多年之荒蕪、竟有多數掘播、又兼鮮農之水稻發達、本年所耕之地、平均多一倍於去歲、又兼雨水之情形、經過亦甚良好、雖有河江兩岸及一部分、被雹災害、不過爲一部分而已、現在秋收之時、高粮穀子稻子粳子等粮、皆已登場、因欠官府農耕貸款、商號貨賬賦稅租欵、地方捐等、及各人之服農整理、物品購入、在在急需、所以近來、吉省之農民積極收割工作、一面運中推銷、全省農民競售之中、粮價突然慘落、吉林市內粮市場、每日粮車激增、吉市一百〇數家之粮商、大爲活動、投機收集、低落市價、有此低落、農民率售加勤、購者少、售者多、價格當然暴落、同時大粮商、向額赫穆蛟河、敦化、京圖綫各站、京海綫、磐石、双陽、及樺甸縣等地、大批專收派人出各縣之粮價、隨之而落、下九台吉林等地新粮集中日增、各商業頓行起色、旅客招待糧車者、甚爲忙碌、高粮價由一元六七角、落至八角七八分、秋米由二元八九角、落至一元七角、包米一元五六角〇落五角餘、小米由二元八九落至一元七八角、白小米由三元三角、落至二元四五角、稻子七角至一元二角之間、以良劣而分、稻米由三元二角落至二元八九角、以粗糧慘落最多、細糧因每日食用、未敢暴跌、農民所受之影響、不堪設想矣、原因仍不外受經濟緊張之苦云

吉林市內 治安嚴重 預防宵小潛伏

【吉林】近日京圖海各路綫上之胡匪思動、又兼青帳已倒、胡匪及反動份子、難免不有潛入省垣、圖謀鑿事之心、在此之際、吉林警察廳及各治安負責機關、近日來對於吉林市內治安、異常注意、戶口檢查、由各該警察署、派員協同住在分所、沿戶詳查盤詰、每日在各城門處、嚴厲對於行人檢查思想之調查、猶爲注意、旅店妓館、零賣所、遊戲場所、戲院、電影院、尤爲注意、用保吉垣治安、吉林鐵路局車站之特務、在每次客車往來、盤詰形踪可疑者、日警憲與滿側憲兵等、活動於上下車之際、日來治安當局、頗爲忙碌、並調查城內私人保有槍械、詳細列表、呈報警廳、對於戶口思想之調查、須發細則指導、卅日晨將吉林紅萬字會領粥之人指紋、完全取印存案、野妓之檢查、及著名不良婦女、亦甚關心云、

南軍司令官抵承 巡閱部隊

【承德】南軍司令官、携同隨員、于二日午前十時半乘飛機抵承、於十九警之禮砲轟轟裡、乘馬赴飛行場、巡閱堵列之承德駐屯各部隊完畢後、向爲歡迎而參列之滿洲國軍、在鄉軍人、小學生諸團體、一一答禮終了、已入承德旅館矣、

警務局調換警佐

【鳳城】縣長常蘊珊、警務局長楊壽才、爲利行警政起見、特將所屬各警察署署長、分別對調、以資改善、茲聞城廟警察署長孫慶三、與三區龍王廟警察署長孫瑛、互相對調、又四區白旗堡警察署長赫貴斌、與七區松樹咀警察署長梅德麟、互相對調、業已明令發表、以上各員奉委、刻正籌備交代、赶赴各該任地履新云、

關東州交通協會 開創立總會 舉市交通機關皆參加

【大連】關東州廳保安課計設之關東州交通安全協會、現在着着準備中、行將完成而實現矣、該協會之設立、認爲去年設立之大連旅順二交通協會有名無實、確無相當之成績、因故當此自動車取締規則改正之際、併二協會爲一、以資其組織之擴大、而期奏實效、使完成當局與一般運輸業者間、重要交通機關、至關於協會所服事業、仍與從前同、而最重要者、則爲近來市內之自動車伴同交通發展之趨勢、日益增多、其交通之取締、忙須嚴重、故如橫斷連路、交通標識、及自動車試驗場之設置、與改善等等、尤是急而且要之問題、協會內容之組織、推任州廳滿鐵以及諸交通關係者爲首腦、以官民協力之宗旨、普通會員舉全市自動車、人力車、電車貨馬車、客馬車、並各運輸業者、從事之運轉手車夫等、如數網羅之、隨時向會員間、徵收相當之會費、以備各項經費、惟會長一任、須平日德高望重人人景仰、具有相當力量者、方能適任、上下一致、始能同心努力、俾益於會、造福於市民間焉、預定本月中旬、召開創立總會云、

錦省垣縣警務局 人事大異動

【錦州】省垣警察廳、於十月一日、正式開始辦公、所有各科主腦者、概由錦縣警務局升充、業誌本報、經斯番之榮轉、以是該局內外勤務、重要職員、於日昨發表、大批異動、決定如左、

警務科長劉世珍、升充綏中縣警務局長、遺缺以本股科員張士英升充、保安股長胡毓鏑、升充警察廳保安科長、遺缺以五署署長姜士廉調充、遺遺之缺、以朱旭東接充、城內警察署長王偉烈、調充一署署長、現任署長宮文政調充司法股勤務、指導官岡本已代治、升充警察廳、警務科長、井室行夫升充司法科長、中島達次、升充特務科長云、

教官滋錦指示機宜

【錦州】駐承第五軍管區、司令官王中將、鑑於本年、由夏迄秋、錦省下朝陽義縣錦西縣、及熱省凌南各縣經大股匪首劉振東苑九占藍天林等、率集匪衆、各有千餘、攻村陷鎮肆意擾亂、農民流離失所、避兇匪刦、迄居安全地帶、迄今倘有未歸還者、言念之下、殊堪慨惜、現以青紗幃倒、主要道路、業經修復、軍事行動、交通便利、決定於月之中旬、實施根本大討伐、爲先期指示機宜計、由增三中佐、於月之二日午前十一時列車滋錦、指導各部隊討伐大計劃云、

甘珠爾活佛抵錦 視察三日後離錦返蒙

【錦州】蒙古聖僧甘珠爾活佛、一行六名、原定於一日到錦、後因在奉多滯一日、始於月之二日午前六時、到達錦州該僧衆一行到錦、於洗塵後、即赴松井部隊、省公署等、主要機關訪問、併大廣濟寺、以及市內名所、古蹟之視察、亘經三日間、定於五日晨八時、乘錦承線列車赴平泉、逕赴熱河、在承滯留數日後、即返歸移倫云、

指紋講習所開學

【黑龍江】齊齊哈爾地方警察學校、定於十月一日、舉行本校二十六名之學生、指紋講習所入所式、據聞屆時請警察廳警務科長併司法科長、參加興式、並懇請警察廳長、滋場訓勉云、

竊犯被拿獲送廳

【黑龍江】有李奎憲者、前於月之二十二日、竊得七金嶺棉被一床、即託青云路十七號住戶韓人白雲龍、賣於零市場

偷用短波長電 聽取上海行情 農奸商一網打盡

【大連】市內一般奸商、往往偷用短波長電、密設電機、聽取上海方面之標金、及滙兌行情、則一擾千金之恒財、警署探知後、本諸電瀛通信會之違反者、大事檢舉、先後被捕者、固有人在、而利心不死、情願冒法步其後塵、亦不乏人、因故捕之不盡、至三十日、大連署又逮捕五名陰謀犯、繼又張滿人間同犯數名、當夜又捕滿人二名、據調查爲市內飛彈町一番地杜華卿五三歲、與山東人王鳳鳴陰謀下、於昭和八年八月中、在浪速町双案福錢莊三樓上、設電機於密室內、使總於上海英租借地放送標金滙兌行市、用之賣與西崗寶盛錢莊內于某二十九日消息敗露、正共犯被捕後、又搜出機械等証品云、

電業成績 可與人口相較

【吉林】吉林之電氣發展、在舊政權時代、非常落伍、在永衡官銀號監督之下、每年虧損欵項甚巨、自從滿洲國、統一電權、將各地之電燈廠、私人公有、完全收轄後、積極整頓、設法嚴肅、減去半價及免費者、電氣事業、爲之一振、自從本年春季、實行大誘勸後吉林電業支店營業、急趨發展成績可佔全國之優位、本年一月至十二月、定獲利金三十萬元、頃據該店六月末之統計、及八月末之總計、由一月至八月末日、業已得利金四十八萬元、燈數十萬零五千餘盞、吉林支店第二次大勸誘、已於十月一日、開始在市內分乘大瀛車遊勤、音樂齊鳴、綠紅大燈泡負於頭上、引得觀衆捧腹、同時第一班之誘導勸業員、出發向各街發商民勸誘、說明用電燈之經濟清潔、便利將來之成績、如在二萬盞以上、吉林市內之電燈盞數、平均與全市十三萬人口數相同、一人一盞電燈之希望可、達電業之發展高峯目的達到、爲其他各事業不可比矣、

盤山民衆呈請 掘河治水

【盤山】本縣地屬窪下、水患連年、尤以五七八各區爲最甚、縣當局、爲急力防止水患以維民生起見、早令各村公所督飭民衆、疏溝築壩、而謀治水之工作、現有七八等區民衆代表、呈請縣署掘挖順水幹溝一道、上游由七區郭家泡子等處、起至縣城遼東大河入海、聞已蒙縣署批准、該呈請代表人、均來縣城討論一切進工作云、

警局秋季大檢查

【彰武】本縣警務局長陳景啓、通知城內外各住戶、農商院內屋宇、施行秋季清潔大檢查、於本月二十五日、派員按戶施行檢查云、

律師開歡聯會 推選參加律師法曹協會代表

【哈爾濱】爲參加十月五日在新京招開之律師法曹協會、哈爾濱所在日滿俄三國律師、昨卅日午后五時、假座道裏安賓樓、招開秋季聯歡會、藉機討論晉京參加大會之辦法、出席律師不下七十餘人、特高程院長、王廳長、均被邀出席、討論結果、凡執律師業務者、均有出席之必要、但限於人數之關係、最少限度、必須推選十人以上、於四日首途、以便五日參加大會、並聞新京方面律師法曹協會、爲聯歡起見、在協會閉幕後、即將來與哈市律師、作一度之週旋、此爲建國以來之創舉云、

北鎮稅主任易委

【鎮北】北鎮稅捐分所主任謝玉田、現奉[illegible]稅捐總局電令、調充閭陽驛分所主任、遺缺以青堆子分所主任楊啓儀接充、精明幹練學品兼優、此次滋北、對於稅務、定有一番整頓云、

哈市同和成金店 被搶損失甚巨

【哈爾濱】道裡中國九道街口路西、門牌一二八號、同和成金店、經理潘福康、（五六）山東掖縣人、經營金店事業有年、生意異常發達、久被惡徒垂念、於一日早晨七時十分、突闖入胡匪一名、年約三十許身着灰色西服、頭戴灰色禮帽手提酒瓶三個、進屋後擊出手槍、向柜夥大肆威嚇、不准聲張、遂至放置金物品柜箱、使用酒瓶將玻璃打得粉碎、結果搶金手鐲十五付、價格三千四五百元、搶畢臨逃之際、向屋內發擊兩響、以防尾追、而匪去後、當報該管花園分所、立即軍警大佈警網偵緝、而匪已逃之無踪矣云、

工務段補修馬路

【一面坡】驛北及通街裡之各馬路、歷經車馬踏壞、高下不平、並遇天雨之時、途中窪下、常存多水、交通頗感不便、工務段有鑒及此、日昨二十六日、特備沙土從新修補、以利行人、而謀交通之便利云、

不愼失牛報警

【延吉】處現在人情奸險、世事迷離之秋、勿論都市鄉井、偶爾失愼、必有不可思意事件發生、茲有朝陽河管內九道溝之農人姜順、昨二十九日赶牛車一輛、來本市糶糧、及糧賣罄、天色猶早、姜某觸及城市繁華、思潤眼界、將車移停巷側、信步遊行、貪玩城市景況、迨返抵駐車處、其車雖在、而駕車之牛無踪矣、知係丟失、報遂警請求查找云、

安寬警隊已出動

【安東】安寬邊界楊木川一帶、潛伏各幫匪類、約有三百餘名、盤踞該地、相機活動、安寬當局、前會擬痛剿該匪類以免養成匪患、茲聞安東警務局警察隊、現正集中梨樹溝、奉令爲討伐安寬邊匪、該警隊已於二日出發、向楊木川一帶前進討伐、同時寬甸警察隊、亦向該地出動剿云、

滿銀行員調轉

【安東】本埠滿洲銀行行員陳雲爾、品學兼優、日語精通辦理會計營業、十有七載、辦事認眞、交際之廣、爲歷任行長所器重、奉大連總行電令、調任奉天滿洲銀行就任要職、該君接電後、即日束裝前往履新、一般新交舊雨、均忙爲餞行云、

孔子碑落成典禮

【旅順】市普道寺町公學堂堂長中田正藏氏、爲教育發展起見、刻在本學堂院內、建築孔子碑一座、以壯觀瞻、使各小學生參、一見即油、然而生尊重之心、定於九月三十日、舉行落成典禮、並東請各界參觀、諒至時必有一番興盛云、

田中將東渡見學

【錦州】駐錦地區司令官田德勝中將、爲東邊友邦、見學軍事經驗、俾資藉鏡、擬定於月之六日、首途新京、轉道善鄰之途云、

縣署會議 地方稅 進行辦法

【盤山】財務局長齊讓忱、理財股長王蔭亭等、於上月二十二日、赴省參加地方稅務會議、回縣後、於九月二十七日在縣署開會、報告會議經過情形、大略如下、計新行地方稅共分六種、一、營業稅附加捐二、地捐（就是捐賦）三、房捐四、戶別捐、五、雜捐（分車捐、船捐、漁業捐、觀覽捐）六、得捐、屠宰捐、不動產取其他依法律規定者、查以上六項、惟戶別捐、有些疑義、當場請解釋者不少、但未答有一定辦法、且令回縣後、即得着手辦理、惟我縣對于戶別捐、究應如何辦理、請討論公決、嗣經參事官提議、對于戶別捐應由縣城及各鎮之在職人員、并有各項營業者、按在個人之全年收入而征收之、但其鄉下財產不在此限、假如兄弟分居一家而有數人者之所得、則將他們各人之收入統算一處、按收數而併征之、所有此種捐稅純粹不是多加担負、除此稅外所有先前之淸潔費、一律不收、查以往地方稅、約有一百三十餘種、今才改爲六種稅務此應向民衆等詳爲說知才好、該提議、已全體通過照辦云

營市新聞一束

【營口】▲『驅逐艦抵營』以旅順要港部、濱田司令官、以營口地瀕渤海、海上防務最爲重要、茲爲視察起見、故於一日率其第十四隊之驅逐艦四艦抵營、停泊港外、市內日滿各關係當局首腦、皆蒞場歡迎、頗極一時之盛況、徵聞該艦有於四日出營之豫定云、

▲『指導官榮轉』縣警務局、先負司法、後負保安、責任之指導官奧山寬一氏、刻已奉命榮轉海龍縣署內指導官、不日即將去任、徵聞局內同寅、共與有舊者、皆有依戀不捨之情緒云、

▲『稅局併分所』稅捐局長張經緯氏、爲謀稅政善改、並減省經費起見、特將管轄分所酌予裁併、由十月一日起、將市內管轄之后文門、通惠門、西海關、大白橋、等分所、及二界溝境內台溝分所、等五處、一併裁撤、以節公帑云、

▲（第一軍招兵）第一軍管區司令部、爲補充各部隊之缺額士兵、對於候補者加以訓練、以資衛國計、乃施行招募新兵、此次募集方法、分爲八組、以營口、海城、遼中、遼陽、蓋平、復州、爲第四組遼河地區、擬在此六縣中、共招募一百名、刻已佈告募集、凡有志之士、勿失此機云、

▲『棉協會赴蓋』營口棉花協會、以改良栽種、必須糾摩一故訂於月之四日、搭鳩號列車赴蓋平棉花採種所視察一切現正募集團員中、計參加者有第三區 區長孫廣庭、及王普清、范先敏、並夏家屯村長李明颺、金家屯村長楊業卿、李家屯村長李旭東等三名云、

▲『鹽署長歸任』鹽務署長孫旭昌氏、昨爲辦理某項要公、晉省謁見當局、刻已辦理完畢、於二日 上午即歸營到 署視事云、

▲『四家子匪警』縣境第七區田莊台界內四家子村、於昨一日午前二時許、突竄入匪首不詳之胡匪八名、皆持槍械、進至後當將農民王占九、王作五、王喜純、等家中之毛驢三匹、一併拉去、向東北逃逸、該區警署李署長聞訊、立率警隊前往追剿云、

▲『捉獲强盜犯』邑屬第一區唐旗堡警察署、代理署長鄭毓生氏、以縣境近來、屢次發生匪焚擊、燒搶掠之事、時有所聞、該署長爲謀緝捕匪犯、以安地方起見、故於每日督率所屬、認眞訪緝、乃於昨一日在管界牛家屯附近、拿獲久慣行搶之匪犯吳金才一名、據供屢在境內行搶不諱、該署以案關强盜、刻已移送警局、嚴重取調云、

▲『查秋季淸潔』新市街日本警察署、爲注重市民之衛生、而保公共之健康、每年春秋兩季、必舉行淸潔大掃除、實施檢查、本年秋季檢查日期、現經該署規定如左、

（十月七日）旭街東側、牛馬屯、三家子、
（十月八日）旭街西側、千代田東街、
（十月九日）千代田西街、書堆子街、
（十月十日）舊市街一帶云、

有其父必有其子

父戀野妓子割其靴腰子 結果因爲吃醋打起官司

【哈爾濱】上號安埠街、門牌二五二號、住戶盛秀軒、（六四）奉天人、去年曾充拉林稅捐局局長、結識某姓野妓、發生戀愛關係、二人情熱、遂實行姘度、儼然如夫婦也、嗣後因秀軒年紀關係、兩情漸次疏遠、而秀軒長子盛潤成（三六）前曾充拉林郵便局某職、遂乘其父與該婦感情漸次破裂之機會、亦施展其奧妙手腕、向前進攻、百般慇懃、詎知該野妓水性楊花、竟至勾搭成姦、打得火熱、誠有不可稍離之勢闘謀避其父之勢力、二人相偕逃至哈埠不意被其父查覺、亦追之來哈、其子見事不佳、又携該婦逃至奉天、至奉天後、因謀事未果、生活漸感困乏、該婦見此景況、竟而潛逃、潤成無奈、昨三十日回哈求父助帮、不料父子一見、醋意中來、遂發生衝突、繼而動武、被乃父持小刀、向右腕猛刺一刀、傷勢甚重、於是父子到該管安寧街分所理論、分所因傷害案重、備文一併送香坊署審訊中云、

逛妓金盡 行窃被捉

【哈爾濱】道外 南七 道街福全盛雞店、內寓張福隆（三一）山西人、現充道裡外國二道街、俄人皮貨店柜夥、生性奢侈、終日花天酒地、任意揮霍、因之入不敷出、日久債臺高壘、奇想天開、遂乘經理不備之際、竊取水獺皮五十三張白狐皮二張、海龍皮一張、價值三千餘元、賍品藏匿稗襠街妓女金榮處、嗣後金榮復轉藏道裡街隋姓家中、事機不密、被警廳刑事科、哈字搜查隊長、闞德興偵知、協同警長、李茂林、徐華英、張英武於昨下午七時許、在道裡德江池澡塘、將賊犯捕獲當即帶隊嚴加審訊共出行窃不諱、當在身上搜出當票拾五張、內有五張、即是水獺皮現下仍繼續審訊中云

體育欄

世界棒球爭霸 虎卡兩隊實力伯仲

底德律電、第卅一次世界棒球爭霸賽 底德律虎隊對 芝科哥卡普斯隊戰、訂於二日午後半起、在底德律市滿內球場開幕、比賽頗惹起觀衆之趣味、五美元之門票、漲至五十美元、據比賽前之一般預測、卡普斯隊之呼聲最多、然由實力上觀之、兩軍伯仲、遂而難斷勝敗、想表演一大接戰、

滿洲國隊敗退 關西學院奏功

大阪電、滿洲國棒球隊對關西學院之棒球比賽、二日午後二時八分起、假甲子園球場、由關西學院先攻開始、竟以三比零、滿洲國隊敗退、

體育場落成 開秋季運動會

【北鎮】縣公署鄂縣長、賈四本參事官、辦理公共體育場落成式、及秋季運動會、通知城鄉縣區立各學校運動員選手、併函請各機關法團、屆時蒞場指導、訂於卅日齊集該場舉行云、

定期舉行運動大會

【林甸】時當秋末、氣候清爽、正宜運動、林甸縣公署主辦第一次全 縣學校聯 合運動會、於九月十七日、招集縣立各男女學校長、開預備會議、決定十月四五兩日、在縣公署門前廣場、舉行運動、函知各機關各法團各報社屆時參加云、

熱河省六都市學行棒球大會 凌源獲得冠軍

【錦州】由凌源滿日支局主辦之熱河省內六都市棒球對抗大會、茲據續訊、該大會於九月二十八日下午一時開始試合會、首由小方副會長 致開會辭、中根會長（承德領事）致祝辭、德永（滿日支局長）報告宗旨、松久由（選手）宣誓、於會式終了、即開始抗戰、第一場無甚成績可記、不過互有勝敗、其終場 可記之點、爲凌源 平泉之對戰、結果、七比一、凌源軍優勝、全戰終了後、全選手開招待宴、廿九日之第二日決勝戰、於午前九時二十七分開始戰鬥、首次葉柏壽赤峰對戰由林橫田野村三氏審判之下、葉柏壽首先進攻、選手振奮、各各爭霸時、鹿角一鳴、双方少戰、結果八比七、葉柏壽軍優勝、第二場、凌源下板城、由中野村林橫田三氏審判、金笛一鳴、双軍齊戰、經戰七場、鹿角一鳴罷戰、結果、八比二凌 源軍大勝、第三場葉柏壽凌源、由橫田野村林審判之下、即時開始五攻、結果、五比四、凌源軍又勝、總結三場終了、凌源軍毫不客氣、竟爭霸於熱河省內矣、此次對抗大會之創擧、實樹熱河省野球史上之紀元、茲將三場互戰成績、分誌於左、

▲葉柏壽—赤峰成績

回	一	二	三	四	五	六	七
葉	〇	〇	六	一	〇	〇	一
赤	五	〇	〇	〇	二	〇	〇

7———8

▲凌源—下板城成績

回	一	二	三	四	五	六	七
凌	三	〇	三	二	〇	〇	〇
下	一	一	〇	〇	〇	〇	〇

2———8

▲葉柏壽—凌源成績

回	一	二	三	四	五	六	七	八	九
葉	一	〇	〇	三	〇	〇	〇	〇	〇
凌	〇	一	〇	三	〇	一	〇	〇	〇

5———4

中國全運籌委公佈 女子戶外壘球規則（續）

第十條 接球規則

甲、接球

（第一節）接住高球、在球觸場地或任何物件前、場員將球接獲而緊握之、該場員即已合法接住一高球、

（第二節）接球時之保障、球員有權至任何地點圖接一擊或傳出之球、

『罰則』跑壘員未能避免正在接球之場員、或阻礙球員圖接一擊出之球者、應判令出局、

（第三節）阻碍場員不得阻碍跑壘員之進路、但正在接球或有球在手準備刺殺跑壘員時、不在此例、

『罰則』如違犯本節者、跑壘員得安進一壘、而無被殺出局之虞、

乙、持球守壘

（第一節）場員身軀之任何部份與接球緊握在手中時、即爲合法之持球守壘、

丙、刺殺跑壘員

場員將球緊握於手中、必須用球或握球之手、若跑壘員身軀或衣服之任何部份、始爲合法刺殺、而能致其出局、且於刺觸後、該球仍須握於手中、不得跌落、

第十一條 指導規則

（第一節）指導員人數、每隊指導跑壘員之指導員至多不得超過二人、一人位近第一壘、另一人位近三壘（見第二條第二節）

（第二節）指導員地位、指導員應位於規定之指導員區域內（見第一條第六節）

（第三節）指導員權限、指導員僅能向跑壘員作言語之共助或指導、

『罰則』違犯本條者、初次警告、再犯者解除其職務、並在犯規發生之一場比賽中、不得再任斯職、

（完）

打靶新記錄 造廿七項新記錄 及三項世界記錄

【蘇聯】莫斯科訊云、最近所舉行之第八次全聯邦打靶比賽會已告閉幕、參加者有「斋那木」、「史巴達克」、航空化學國防會等運動會、及紅軍之代表共二百五十人、創造二十七項聯邦紀錄、其中三項且打破世界紀錄射手帝多夫佛陀洛夫、小口步槍百米臥倒式三百中二百九十九、吳斯紀諾夫中二百九十八打破瑞士人拉爾生一九三二年所創造二百九十七孔之世界紀錄、維克多洛夫、葉魯沙里姆斯基及葉飛莫夫保持波蘭人波宅斯基一九三一年創造之新紀錄、臥倒式二百米小口槍中二百九十、比沙林果、羅新、佛陀洛夫用蘇聯戰槍保持一九一二年法人敕柯爾所創造之世界紀錄、距離六百米、百孔中九十四、又有數人打破波蘭人波陀斯基一九三一年之新紀錄（百米與二百米、六百孔中五百七十九孔、帝多夫五百八十三孔、西葉魯沙里姆斯基中五百八十四多洛夫中五百八十一、史米達尼中五百七十九、克拉斯京五百九十九、

中國全運訂於 双十節在滬舉行

【南京一日電】第六屆全中國運動令、已定双十節在上海市中心區體育場開幕、除會長教育部部 長王士杰決 定出席外、聞名譽正會長林森、亦將前往參加、又褚民誼定明晚赴滬、先行檢閱上海市小學生太極操總演習、又汪兆銘以双十節國府停止慶祝、亦定九日晚赴滬、參加運動大會典禮、

北寧鐵路 裁員減薪

【秦皇島】北寧鐵路之二十三年年終員司考績、係以甲乙丙丁處爲標準、凡例戊等者、除酌予減薪外、餘者着即一律停職、計總務處庶務課司事張孔修、山海關醫院事務員閻國壽、醫師王興甫、工務處山海關工廠司事傅仲武、車務處文牘課課員董受芝、天津車務段楊村站驗票司事毛文鉦、天津總站驗票司事林燎培、盧昭樑、唐山車務段胥各莊驗票司事朱鑑、唐山車號司事劉巖舟、古冶車號司事田光平、山海關車務段段務司事陶樹森、統計司事劉瑞圖、山海關站貨物司事閻振鐸、孫寶忠、天津電信段豐台譯電潘澤周、黃材司報姜家駒、總局電報房司報周樾、唐山電信段唐坊司報李東海、唐廠電話值班佘汝林、古冶司報李雲章、山海關電信段山海關司報詹恩慶、機務處豐台機務段司事王克明、會計處出納課課員□方春、檢查課查帳員蔡子揚、司事洪龍生、材料處材料廠豐台儲煤所司事張海恩等二十七員、着即一律停職、薪水均各發至九月底止、想此次被裁二十七員、必多有屈怨者、共怒然而不敢言云。

又據交通界友知來函談、本局於九月十六日發下訓令人字第一〇五六號內開案查本路舉行二十年年終員司考績一案、所有各部分考列名在後人員、經本局調局測驗、審覈成績較差者、計總務處十八員、工務處四員、車務處一百一十三員、機務處十二員、會計處二十四員、材料處十員、共計一百八十一員、按照鐵路員工服務條例及本屆考績辦法之規定應予酌減薪級、作爲額外、交山各主管部分察看六個月、嚴加訓練、期滿後、並由各主管首領詳加考察、究竟各該員等於察看期日工作是否效力、較前有無進步、認眞考技、切實具報、以爲核辦、至減薪辦法凡月薪在五十元以下者、減薪一級、百元以下至五十元以上者、減薪二級、百元以上者、減薪三級、共有原薪不合薪級規定者、亦一併酌予改正、凡內部五元一級、本薪距其次級薪數、不足一級、而差數在兩元以上者、即酌減至次級薪數爲止、如本薪較次級薪數超出一元者、則予減薪一級外、並將其超之數予以核減、減薪二級者、依此比例類推、凡外部三元一級者、亦據前項辦法辦理、其支數薪在二十元以下而本薪較次級薪數只多一元者、則只減至次級薪數爲止、不再多減、原薪適合規定薪級者、則仍予減薪一級、以符規定、姑准免予核減、以示體恤、至此項減薪人員、應一律自十月份起、分別予以改支、並查各處所屬外、部初級員司、（即支薪在五十元以下者）、以五元分級者有之、以三元分級者有之、薪級參差、極爲紊亂、茲爲整齊劃一起見、所有本案應予減薪各員、概按三元一級辦理、此後各處外部初級員司、應統以三元爲一級、以一待遇云、

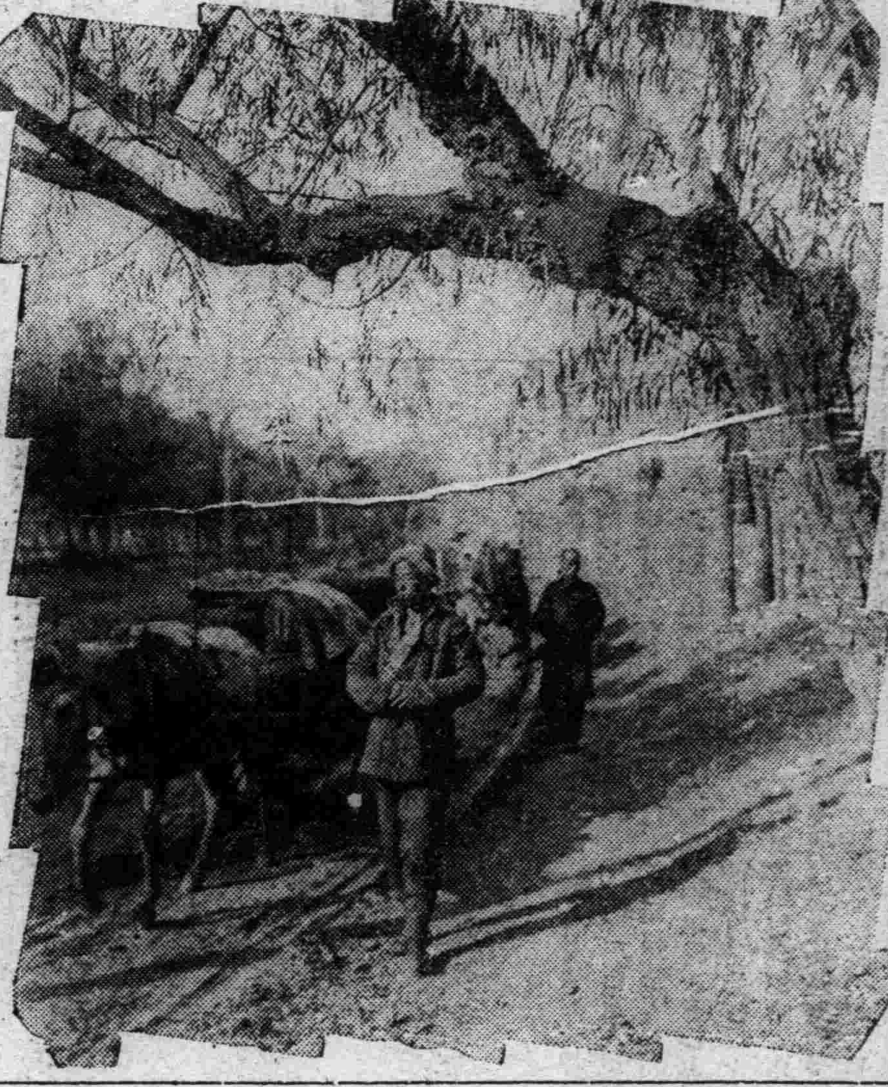

△——一番秋雨一番涼

吉省遊藝界大活動

【吉林】吉垣之商業、處此經濟奇緊、百業蕭條之中、無一不感到窮苦之痛、此爲不可脫出之域也、惟吉林市內、近來藝術界大有起色、於競爭之下、頗現活潑之氣象、天華馬戲團來吉獻技、頗爲各界所歡迎、每日觀衆擁擠棚內、各中等學校市立學校、縣立模範等由主管機關主催之下、共三十餘校學生二萬左右、均一一觀看、近一步說、吉垣未睹此之人甚少、天華劇團、頗爲獲利、現在又有印度歌舞團來吉、獻技於吉林劇場、貸有東亞協合之精神、成績當能良好、西關糧米場中有滿人之馬戲團、亦在表演、每日觀客擁擠、甚可獲利、吉林俱樂部中電影、青年會中電影、爲競爭起見、完全改爲有聲機器片、俱樂部姊妹花、青年會之新女性、均受吉垣人士所歡迎、一方新慶大戲院、丹桂茶園等、亦皆聘邀新角、排演狸貓換太子等長劇、藝界此種活躍、爲吉垣數年多見之景象云、

工務會各業議決 存在辦法

【吉林】省公署、及市政籌備處所征收之營業附加稅、由康德三年度起、將不提成、補助工會、並認爲某種程度、工會仍無存在之必要、已經吉林省公署呈請中央核示之說、有經勸諭、吉林工務總會、所屬各縣議會、鑒於營業附加稅按日撥付、經費、中央將有明令、於康德三年一月一日停止之、會中經費、無法籌措、若不設法維持、恐有類收之虞、如果實現、豈僅全城各業工號、先即保障、且惜工會創辦三十年之歷史、辦理良好之成績、付於盡矣、所以各工業工號議董、不忍坐視墜此境地、於是計議全體維持工會辦法、情願租負機納會中經費、力謀工會永久存在、俾資促進工業的發展品改良、並以滿州全國之工業、又兼幼稚、苦無工會另爲提倡、既無發展之希望、抑吾國政府首創農工、對於振興工業、實爲近代之急務、積極提倡不遺餘力、放任工會額厭、亦難默認、致於農工商致四會國之四民、猶如房之四柱、由此觀察四會、不可缺也、而工會各業議董、計劃維持會務爲關心工業、而並重想及國情與人民頗爲可嘉、預測官家當局附加稅停支後、吉林工務會、尚有繼續存在之希望、皆各工業之力也、

籌設日華文學校

【唐山】本市日本居留民會爲溝通中日語言起見、擬組織大規模之日華文學校、內分日文華文兩部、每部分預備、普通、高等三科、預備科三個月畢業、每月學費一元半、普通科六個月畢業、每月學費二元半、高等科一年畢業、每月學費三元半、授課時間、爲自早六時至八時、晚六時至八時、聘日備隊譯官打田爲囑託校長、現正籌備房所、十月中旬即可開課、望有志日語青年、勿失機會云、

王署長擊匪獲勝

【海城】縣境六區小狼窩村當於廿七日、晚十一時許、突來步匪廿餘名、匪首東升好闖進村內、大施搶掠、及鑼掌寺同警察署長王宗馨、得訊後、率警察卅餘名、立即出發、前往搜索、及至該村南里許、當與匪等相遇接仗、約歷半小時之久、被打下青鬃馬一匹、匪勢不支、遂向營界一帶逃竄云

漢解 日本口語文法講義（三十）

裕振民編述
柳龍光校正

屬成分 修飾語 形容詞性 副詞性

○文章之屬成分（修飾語）

文章之屬成分即修飾語是也。修飾語分形容詞性修飾語與副詞性修飾語二種。形容詞性修飾語係專用以限定體言者。副詞性修飾語係專用以限定用言或其他副詞者。例如：

夕日ノ色ガ大層美シク輝イテ居ル。【夕陽很美的照着。】

峯ノ櫻ガボツ〳〵ト咲キ始メタ。【山頂上的櫻花漸々開放了。】

一人ノ農夫ガ靜カニ山ノ畠ヲ耕シテ居ル。【一個農夫靜々的耕着山地。】

誰ガソノ鈴ヲ猫ノ頸ニ附ケマシタカ。【誰把那個鈴帶在猫脖子上了。】

（解說）右文中之「夕日ノ」「峯ノ」「一人ノ」「山ノ」「ソノ」「猫ノ」等類、均係用以限定體言者、故稱之爲形容詞性修飾語。「大層」「美シク」「ボツ〳〵ト」「靜カニ」等類均係用以限定用言者、故稱之爲副詞性修飾語。

青年團秋季總會 一週紀念會議記事錄

【開原】本縣青年團、於九月二十□日、召開秋季總會、並舉行一週年紀念典禮、茲將議會記事錄、採誌如下、

開原縣青年團秋季總會及成立一週年紀念記錄

時間 康德二年九月二十二日九時

場所 教育會議場

出席人員 來賓宮內參事官倉岡主事開原青年團長牛科長仝任光永指導官張股長唐股長于署長董副會長王會長崔會長稅捐局盛京時報社泰東日報社道德會佛教會崔雲川先生趙幼樵先生王用賓先生那雁霄先生趙一琴先生趙校長賈校長高校長許主任米校長陰校長孫元卿電話局

役員李團長申副團長袁常務幹事洪常務幹事曲常務幹事藉幹事趙幹事李幹事楊幹事馬幹事徐幹事小孫台支部長慶雲堡支部長馬千台支部長

團員及本部全體團員

會序

（一）全體入場（二）向日滿國旗行最敬禮（三）歌合唱四恭讀詔書（申副團長）五開會詞（團長）六來賓祝詞參事官牛科長開原青年團長崔主任霍教育會長楊校長七答謝詞（袁常務幹事）

二秋季總會

一、團務報告（申副團長）

報告事項計分（一）本團一本部二支部（二）團員（三）事務統系（四）事業（五）幹事會（六）總會（春季）秋季及臨時總會

二、會計報告（藉幹事）另詳分發之收支清算書

三、役員之改選申明義以三十三票選爲正團長袁佩華以二十二票當選爲副團長錫廷璘洪海泉王國棟曲中河王文泗趙振邦徐振之董實書楊滿昌等九名當選爲幹事互選結果趙振邦錫廷璘王文泗等三人當選爲常務幹事

四 新舊役員之詞

舊役員代表李團長

新役員代表申團長

五講演

一參事官青年團自成立以來於茲已滿一年今天得以舉行成立一週年紀念及秋季總會實覺欣快之至謹述所感以爲青年進德修業之目標即青年無論作何事業必須具有熱與誠方可成功再舊政權張學良時代之政治僅爲彼一家謀福利非常腐敗今我滿洲國之政治係乃爲一般民衆幸福者而担任改革政治之責任者非青年不可尤望青年諸君應予日本互相提携以渡此非常時深忘諸君本此數端勇往邁進才好，

二倉岡主事現在日滿兩國之關係爲不可分者已無待贅言但不可只口頭的親善非澈底的合作不可因爲日滿如能合作方可能渡過所謂非常時也望各青年務須澈底合作才好此後如青年團有須協和會幫忙者本辦事處定能盡力贊助之

三趙幼樵先生（講演詞詳見原稿）

六團員意見發表

一團員王慶麟提出意見數則爲

一有無建築青年會館之必要

可否請求縣方每年撥些補助費

一可否用一專門書記

一各團員可否少納會費

一可否辦一青年合作社

一可否辦青年團團報

一可否創設日語研究班

一可否組織青年俱樂部

一可否成立語言競進會

經衆議決將所提意見交幹事會解決之

七懇談研究（座長新團長）

鄙人學疏才淺此次蒙諸位選爲團長實覺慚愧之至茲謹以新團長身份願爲諸君告者即青年應具有一種青年之精神此後如再召集開會時望勿借端推諉務須出席勿蹈以前覆轍才好將來如有非常召集時亦應勇躍參加爲盼

八閉會之詞（新副團長）

今日爲星期日荷蒙諸位蒞臨不勝感謝之至謹代表團員致謝今後本團決本諸方才所指示諸端進行以符厚愛

併村計畫 規準制定 飭各村長遵行

【鐵嶺】併村計劃、已定於十月一日實行關於各村合併手續業、已由縣制定、共有大綱十條、特分制如左、

一、各村於奉到命令時、赶快清理、舊日經手事件、一、戶口冊、二、地數冊、三、各種卷四、賬簿（趕將經手各賬結算清楚）五、甲丁名簿（關於保甲一切事宜）、六村有財產賬簿及契據、（各主附村之財產合併歸新村所有、）七關於學校一切事宜（學田亦爲村財產列入統計、然後主附村各學校核實頂算、由主村支付之、）

二、於十月一日實行併在指之主村所在地辦公、三、至十月一日聯村村長尚未選出時、舊日合併之各村村長、同負責任、務必同在主村辦公、惟舊日之村副一律取銷、候另選村長、四、合併各村之僱員同歸主村服務、酌量能力、由村長指派分管各卷及賬簿、五合併之各村長奉到命令時趕緊調查繕造村民選舉人名冊繕造完竣存在主村公所以備縣署前往監選聯村長、倘有「捏寫冒名」「遺漏以」調查之村長村長是問六調查選民依選舉要項辦理之七、在十月一日以後、未選出聯村村長同時負責任之各村長、平均支領一個村長之月薪、八、各村於實情行合併後、即日赶緊由各合併日期情形詳細報告縣署、九新村即定、附村歸主村統轄、不准私立小會所有全村財政、統收統支、十、新村併後依一前分立前、之預算統計收支之費、惟村副之薪水停止主村長之薪水另會知照、村丁斟酌、事務之繁簡偏用之、但不得過三、人右十六項爲新村制實施必要之事已由縣飭各村知照云

逃許婦嫁後潛

【錦西】本縣二區錢家窰村住戶許文啓之侄、許桂民氏、從春由金川縣境返里、仍投住錢家峪村、二子一女、暨繼室賈氏妻、共是五丁口、生活困難極矣、惟賈氏現年二十七歲早染得不良嗜好在身、夫妻心情不洽、每日口角、經許桂民暗託媒人王作禮、將賈氏轉賣一區界、烏朝屯村、東尖山屯李姓家爲婦、身價國幣壹佰七十元之數、過門未逾三宿、該賈氏就逃之夭夭了、李家名曰倒霉、共寔萬幸、頃據許某之任來函云及、賈氏已回金川縣樣子哨街、賈姓娘家多日云、

妻嫁子被綁 人財均兩空

【嫩江】縣境六署管界、興安金廠、有把頭田元興、綽號彪子、係河北省人、在金廠服務多年、手中略有積蓄、娶妻李氏、龍江、甘南縣饒實屯、李洪奎之女、現年徐娘半老、而風韻猶存、剪髮天足、頗爲時髦、堪稱摩登、也膝前一子名寶玉、年方六歲、在興安金廠土豆溝居住、夫婦和睦、情感極深、該田元興、每月出溝辦事數次、歸期迅遲無定、久而久之、該婦性情淫蕩、不堪獨宿、與金廠車頭陳某、眉目傳情、一見傾心、兩情相篤、恨見之晚、海誓山盟、締結白髮之緣、初則陳倉暗渡、嗣後棧道明修、該田元興事竣歸家夫婦反目、李氏另懷別抱之意石、無思夫戀子之情、該田某無計乏策、擬控告李氏、旋經魯仲連調楚、李氏甘願、嫁與陳某爲妻、給財禮大洋五百元以了事、彪子無奈應允於月十六日、經中人將錢交付、分文不欠、翌晨帶子寶玉、乘車回溝、行至四署管界、四十里河大溝、突來馬匪、三十五名、匪報首字、保國、態度異常兇橫、竟將賣妻大洋五百元、盡數搶去、並將幼子寶玉綁走、匪首臨行云、抽贖子票、索國幣一百元、否則過期、斃命、該匪說完、向東逃竄、田元興傷心落淚、馳赴縣報告、軍警當局、即時出發、跟踪追擊云、

巨匪李景山落網矣

【營口】縣警務局偵緝隊隊長曹和庭、特務王子青二氏、服務警界多年、老成幹練、遇事機警、手腕敏捷、破案神速、久爲上峯所倚重、各界所公認近來市內搶案迭出、該隊以責任攸關、故不辭勞苦、晝夜出動、向各方面嚴重搜查、以期弋獲、而警頑凶、昨一日正午十二時許、該二氏正在昇平舞台查勤之際、突發現形跡可疑之滿人一名、衣履潤綽、舉止堂皇、當經盤詰之下、言語支離、遂施行大格鬭而得逮捕、及帶局審訊結果、據供名李景山、蓋平縣人、現年二十七歲、於三月前潛入營口、曾在埠內雙廟子、治城門等處、作案數次、又在園子外常劫車行搶不諱、蓄有十三音手槍一隻、藏在小平康里南大院木頭堆內、（刻已起出）又同夥三人、一爲埠東唐旗堡吳某、一爲某娼寮伙計李福珍、（惜該二匪現已聞風遠颺）、嗚呼天網恢恢、疎而不漏、李景山既已落網、吳李難逃、而被捕之期、亦不過時間問題而已、

電話局計劃 施設兩路警備電線

【鐵嶺】電話局于局長、對局務求展進、爲一般人所共知前准警務局指導官、請施設鐵開（由孤家子至馬湖溝）鐵清（由孤家至滾馬嶺）間警備、用有線長途電話、于局長准請以爲保民綏境、此爲重要、乃即函報奉天郵政管理局、請爲轉達交部核示、頃據奉天郵務管理局二四九四號之奉郵電七七號函開（上畧）所請擴張有線電話施設一節、奉交通部令准予施設在案（下畧）、並隨函附有交郵務司三六七一號之交郵電六〇一號公函、及交通部批示備查于局長於得覆奉批後已派工前往各該線路修整施設並呈報縣署備案矣、按于局長固有功、鐵嶺電請、兩間接道福於工商業者、爲人所共識、今更進而勉爲其難、對於此兩大警備電線、又於捉襟見肘之時而施設甚有裨於治安云、

練習員行入所式

【錦州】錦縣村政訓練所、第四期練習員、計七十四人、（在職三十二、新考者四十二人）已於月之二日入所、於下午一時、舉行典禮、茲誌會序如次、

（一）振鈴開會、午後一時

（二）全體入席

（三）向御容及國旗行最敬禮、

（四）報告宗旨

（五）縣長訓詞

（六）參事官訓詞

（七）長官致詞

（八）來賓致詞

（九）學員答詞

（十）學員向來賓致敬禮

（十一）學員向職教員敬禮

（十二）學員行相見禮

（十三）高呼 滿洲國萬歲 錦州省萬歲 錦縣村務進行萬歲

至二時半、式畢散會云、

警官殉職追悼會

【瞻榆】本縣警務第六署長高鴻飛、及警士一名、前因公畢返署、途遇股匪互擊、當時殞命身死、現將該柩運縣、業誌昨報、刻在關帝廟、舉行追悼以慰、英魂云、

五胡匪梟首示衆

【五常】月前在車站捉獲綁票未遂槍殺宋某兄弟三人之胡匪單振江、李永山、周萬山等五名、供認爲匪不諱、於月三十日午後四句鐘、將該犯五名由監內提出、驗明正身、綁赴法場、登車時、該犯悲聲流淚懼死矣、不似當初綁搶殺人之時、車到法場、將該犯由車提下、梟首示衆、以寒匪膽云、

劉翻譯榮陞局長

【遼陽】邑縣公署翻譯官劉明宇、學品兼優、精通日語、久爲上峯所器重、最近忽奉熱河省公署令、任該氏爲熱河省興隆縣財務局長、該氏奉令後即向縣署呈辭原差、以便前往接事、該署各幹部人員、均以該氏平素待人融和、不忍遽去遂擬在西海興設宴餞行、以示惜別之意、想屆時燈紅酒綠、賓主言歡、定有一番盛況也、

稅捐局長履新

【遼中】本邑稅捐局長江蘊深、蒞任三載、老成、可靠成績優美、對於官民紳商、尤甚歡恰、每年稅收、均有增無減大有一日千里之勢、忽於九月二十五日、接奉電令、轉調岫岩稅捐局長、遺席以義縣稅捐局長陳芳春接充、九月二十九日、業已到邑履新、新舊交接完畢、接任視事、聞陳局長亦係稅務宿吏、資格經驗、均極優美、二局長分別履新、必定有一番刷新振作、裕國便民以盡職責云、

太無人道！女嬰未死 棄置街頭

【彰武】本邑演禮後街、梁塘胡同西、隔水土壕、不知誰家、私生女孩、紅被包好、送於壕上、彼時報告警所看驗、遐邇皆知、有西街住戶劉姓之婦、因無子女、當時抱去、以乳灌之、下午一命嗚呼、經北門分所勘驗、令其埋矣、刻下正在調查中、該處竟有無恥狗男女、私相交合、珠胎暗結、或至流胎、拋棄於郊外、太無人道、誰家女子、傷風敗化、理應送至娼門、以免瀆滅風雨、被他人恥笑云、

人事通訊

◎王議譯官、建章弟鑒、新民拜別、無昝念甚、現弟何幹、示知是盼、 張相韜啓

奸商高抬糧價

【一面坡】自去歲歉收、入春以來、民多乏食、故米價日漲一日、及至六七月之間、米價始行平穩、秋米每斗一元六角有奇、小米每斗二元五六、包米每斗一元三角、民心稍定、不意於中秋節後、新糧未能收割、時値青黃不接、以致家家需米、商人早爲準備漲價之念、竟將、米每斗、由一元六角漲爲一元八角、小米二元八角、包米由一元三角漲至一四角五分以致一般貧民、叫苦不迭、誠可謂打劫貧民云、

僞刑事途逢官人

【大連】僞稱官人、亘一年有餘、到處詐欺之不法滿人、賊星不佳、一日午後六時頃、在市內露天市場門外、巧逢眞官人、一是眞僞顯露、身罹法網、據拷問下之供稱、籍山東省蓬萊縣、羅佐發年三十九歲身無定處、家無恒產、乃一無惡不爲、騙柔累累之重犯、計先後欺騙鄉愚數十次、得錢三百數十圓云、

實施鹽務工作

【海城】摯驗緝私分卡長岳登第、頃奉鹽務署令、飭實施鹽務公作、及於一日、即率同步警趙士元等、視赴各區、沿村視查、各鹽店所售鹽斤、是否相符、有無詭弊、及各花戶所購食鹽、有無買鹽小票、及食私等情、到處認眞辦理、不遺餘力云、

歡迎体育女健將

【遼陽】邑女子師範學校體育、女健將楊學陵、前日應選參加新京全國體育大會、該女士在京參與各項競技、均收得最優之成績、竟造成滿洲全國女子體育之新紀錄、獲得獎品無數、茲於今日、由京歸來、縣署特派代表及教育局、與該校之歡迎隊、均到站歡迎、並以電車接待、女健將楊學陵一滿載榮譽及獎品返校、一般同學、多鼓掌歡迎、以示榮幸云、

溝北汽車改點

【北鎮】溝北瀛車、自溝幫連絡、沿路淳泥、每日往返一次、現在秋收告成、旅客行商多感顰肘、茲于十月一日改爲每日二次、（一）早六點開往溝站、九時返北、（二）早十時半由北去溝、午後三時到北云、

天佑堂新屋落成

【遼陽】邑東二道街天佑堂醫師吳滙樓、精通醫理、老成持重、凡所治療之沉疴、無不立效、以致年來營業頗佳、近在二道街路南、自置房屋一所、親自監修、現已落成、內外煥然、頗爲華麗、該氏已於上月杪移居新址、其一般親友、多前往致賀慶祝、該氏且有淵明癖、每値重陽、輒陳列奇菊異卉、供人留覽、現値重九節近而新屋奇、雜陳、點綴頗饒風致與趣云、

二區撫順城匪警

【撫順】城警察署管界、金家窩舖村、住戶吳玉山者、家道殷實、頗有積蓄、久爲匪人所垂涎、弟兄二人於春間即遷入城內避匪、於一日因事返鄉天晚未及回城、乃於六時許、竟有匪人數名、持鎗闖入、翻箱倒柜、大、肆搜索打罵肆掠窮極逼勒、奈因家中毫無存欵及飾物、結果乃將吳玉山綁縛架走、而吳玉山竟大聲疾呼、抵死不作匪票、絕不能從命隨走、匪等見事不佳、因恐招集來人、逃走不便、遂連發數槍相率逸去、該吳某中傷數處、幸未傷及要害、當晚由伙計等抬至城內成春醫院診治、據醫者云生命可無危險云、

【文訊】該署管界龔家溝地方、於昨一日晚九時許、突發現匪首不詳之小幫股匪十數名襲入該村、大肆劫掠、臨行時並將住戶崔文斌架走、至於搶走財物、尚在不明中、警方得訊、刻正密佈警網、四出緝捕云、

小火警鬧了一場

【五常】於月三十日午後十一句鐘、巡官張世竣、因公畢回寓、行至電話局門前、見路南烟火冲天、當經張巡官、電話報告警務局、關局長帶全局職員至場救火、弟一署陳署長帶警數名、赶到、一時大鳴警笛、水會齊集、努力撲滅、燒毀小房兩間、損失約五拾元、失慎原因不明云、

偷兒行竊被驚走

【安東】本埠于家溝管界、華興胡同、住戶王某家、於一日夕熟睡之際、適一樑上君子撬門而入、乘電光之下、擬竊取衣物等、正在動手之際、適小孩醒叫撒尿、其母驚醒、見地下有衣物等件、當即高聲喊叫、該竊賊被喊之下、乃急急退出、奪門而逃、此時同院衆人、由夢中驚醒、乃各處尋找已無踪跡、檢點衣物、毫無所失、亦云幸矣云、

產業與經濟

滿日運輸聯絡問題解決與
滿日聯絡航路案

關第十一次內鮮滿台連絡運輸會議二日午後三時、於大和旅館、交換滿日運輸聯絡意見、出席者爲左記各關係者、

▲鐵道省（片岡貨物課長、高津事務官）、
▲滿鐵側（宇佐美旅客課長、江崎貨物課長）、
▲總局側（伊澤次長諸富貨物課長、付森貨物主任）
▲鮮鐵側（佐藤營業課長安宅事務官）

交換意見之主要議題、爲本年三月以來、鐵道省滿鐵間未解決之滿日間聯絡運輸問題、而協議結果、一掃從來之蟠、鑑於交通機關之神聖的使命、依據大乘的起見、成立該問題解決之根本方針、具體的方策、關係機關、近將招集開催滿日航路問題解決之協議會、再說自三日開催之本會議、滿日航路運輸上密接關係之鄭船商船、北日本各瀛船會社、並大連瀛船等出席、而該會議之中心、滿日鮮台聯絡運輸問題相關之大連航路、及裡日本航路協定等之諸懸案、茲可期待解決矣、

日鮮滿台聯合運輸
本會議開幕
首先可決船車連絡案

第十一次日本內地、朝鮮、滿洲、台灣、聯絡運輸本會議、自三日午前十時、在大和旅館大食堂開會、會議狀況如左、

▲出席人數　鐵道省六名、鮮鐵八名、台灣三名、滿鐵十七名、鐵路總局十七名、計五十一名、

▲會議順序
一、開會之辭、（伊澤鐵路總局次長）
二、宇佐美總局長、代表主辦地述應酬辭、
三、推薦議長、依榛片岡鐵道省貨物課長之提倡、推薦伊澤次長、

次即開本會議、關於去年未解決之案件、日滿聯絡運輸、開始討論、經左記說明、可決該案、說明者如左、

台灣總督府交通局代表、鐵道省側片岡代表、朝鮮鐵道佐藤營業課長、滿鐵宇佐美庶務係長、鐵路總局小池旅客課長、

結果詳於該說明、爲具體的關係、大連瀛船會社參加該會議案、由宇佐美滿鐵旅客課長提出緊急動議、茲可決日滿鮮車連絡案、次基於該決議、爲機會均等計、有朝鮮郵船、川崎瀛船之二社、亦有參加本會議之動議、乃以同一條件、與大連汽船會社可決參加案、次大阪商船渡邊重吉氏、希望船車連絡、午前中之本會議終了、

▲午後之會議
午後之會議分爲二、開旅客及貨物之二委員會、主要議題如左、
一、鐵道省、鐵路總局間旅客及手提物連帶輸區域擴張之件、
二、朝鮮鐵道及朝鮮私設鐵道間、（金剛山、京南等）與滿鐵之聯絡案等、

會議之日程

▲第二日（四日）
第二午前十時、開聯合委員會、午後見學撫順（十八時五十分回奉）
▲第三日（五日）
午前十時本會議、（贊否）、決議動議提出等又關於次會會議地之協定午後在奉天市內見學、
▲六日以後
六日午前十一時二十五分、由奉天發、視察滿洲各地、視察地如左、
四平街、齊齊哈爾、北安、黑河、哈爾濱、新京、奉天、錦縣、平泉、承德、

因意阿開戰之報
東京各股票均漲

【東京三日電】因意阿軍隊突破國境續之報、股份界、新東漲一元六十錢、開市百六十一元二十錢、大新、鐘紡郵、船、日產鋼管明糖等一律漲二元不、等期米亦昂騰五十錢、人絹漲一元四十錢、爲六十九元二十錢、

日稻作狀況
大勢良好
（農林省發表）

【東京二日發】農林省最發表本年度稻作狀況如左（九月二十日現在）

▲耕作地別
本年　三二〇五一二八町
比前年　增　三三九二五町
增加率　一分一

▲豫想收穫
本年　六〇五六四六三〇石
比前年實收　八七四七三二四
增加率　一成六分九厘
比前五年平均實收額
減收（七厘）　四五〇七三石

蓋本年之稻作苗之成育、大概良好、移植後、七月中旬降雨、低溫呈持續、故成育遲延、同月下旬、回復成育、八月十五日現在之全國作況爲普通狀態、其後八月中、雖九州四國地方、日照順調、然東北關東地方爲低溫寡照、入於九月、陰天多雨開花結實之影響被害甚大、又本年九州四國關西東北一部受風水災甚巨、病虫害甚少、

在齊齊哈爾
設立會議所

齊齊哈爾地方、隨日人商工業之激增、現期望設立齊齊哈爾商工會議所案、商工業者間、以內田領事爲相談後、詮衡創立委員、今次齊齊哈爾商工之重鎮、山本國際、馬渡鮮銀、大塚電業各支店長、大島土建協會支部長、池田大幹商店協會正副會長之六名、任命爲委員、五日開第一次創立委員會、

第廿六次全滿商議聯合會
自本日在奉天開幕

決定在奉天開會之第二十六次滿洲商工會議所聯合會、四日爲第一日、出席者如左、

▲代表委員（十三名）
議長石田武亥外各地（新京石崎會頭、本溪湖宮崎會長、遼陽高木會長、營口松本會頭、鐵嶺紀藤會頭、開原藤井副會頭、大連築島會頭、哈爾濱加藤會頭、安東瀨之口會頭、吉林堀井會頭、撫順田中會頭、奉天向坊副會頭、
▲番外委員（十名）
新京本溪湖營口鐵嶺大連、哈爾濱、安東、撫順奉天之各地理事十名、（司會者兒玉事）
▲有志委員（十六名）
遼陽實業會二名、奉天商工會議所十四名
▲來賓（六十二名）
大使館關係（川村一等書記官七名）關東局關係（小中殖產課長等四名）關東軍關係（谷萩特務機關補佐官等四名）滿洲國關係（高橋實業總務司長八名）滿鐵關係（宮次地方部長等二十名）奉天市長、奉天各機關、各經濟團體首腦十九名、

北樺太煤油會社
決重要事業計畫

【東京二日發】北樺太永久試掘權、依蘇聯邦之交涉、延長至昭和十三年末、則於斯機會、北樺太煤油會社、企圖試掘採油兩事業之大擴張、今夏基於左近司新社長之現地視察、種種講究結果、昭和十一年四月、以降之五年間繼續事業、以費用總額千二百萬圓除從來之試掘礦區以外、新着手十四處之試掘、以謀試掘權保有礦區之完成、同時採油以費用總額一千萬圓、開始礦區之採油、（年產爲約十萬粨噸屯）、並其他採油量以倍額增加爲目標、完成諸設備、並決定試掘補助增額、國庫補償附社債發行上之計畫大綱、得海軍當局之指示、對商工當局自數日前開催礦山局會議、共次結果大體決定左記項目、

一、關試掘補助增額增六分一、且承認二分之一由國之家補助、
二、就國庫補償附社債發行承認總額五百萬圓、而近內定事務局案、經商相之決裁、對大藏省提案出要求、鑑右要求之國策的性質並試掘權延長問題之現狀、大藏當局亦以好意謀對策、故該社之實現性、爲最有望、

奉天省各縣
公濟當營業

大興股份有限公司奉天分店所管轄之奉天省各縣之公濟當、計達卅六家之多、而營業狀態、非常良好、至本年九月底止、放款總額、達國幣百三十萬元之巨額、可謂爲庶民金融機關、其貢獻之處頗大云、

小麥市況愈漲

【安東】本埠近來進口之麥粉、大部份由日本朝鮮輸入、北滿到着額、占最少數量、刻因各地小麥提漲、並金票昂貴對麥粉市價、漸趨增大、聞日本製粉界訊、現在麥粉市況、近期仍現高大、預計十一月十二月兩期市價、尚有再漲現象云、

凌源縣之農產
二成以上增收

【錦州】據訊、熱河省之凌源縣下、農作物、本年收穫量豫想、經縣公署調查結果、前因匪擾一時、勢必不振、曩匪潰民安、然評其收成、較康德元年度、約二成三之增收、惟該縣之第四、第五兩區、約二成五之增收云、

錦州粮麵市行

【錦州】當歉糧價突漲之時、麵粉價暴跌、是以麵粉暢銷一時、茲於新糧登市後、食糧價落、麵粉價又騰貴矣、茲將最近錦市糧麵行價、彙誌於次、

九月三十日糧價彙報
紅粮一元四、元豆一元七角八、玉米一元一、谷子一元三角六、迷子一元四角四、秫米一元七角、
計集市粮車、五十輛
九月三十日麵價彙報
兵船三元四角五、寶船三元五角、三角三元五角、美人三元三角、獅球三元四角五、紅蘭車三元五角、仙鶴三元一角五分

新糧登市

【瞻榆】本邑自入夏自秋以來、雨水調和、所有五穀、現已成熟、割役工作、四鄉老農早已著手、而本年度新糧、刻已登市、紅糧現價國幣一圓、秫米商賣一元六角、農售一元四角、吉豆一元三角、包米七角、元豆一元、以上均以每斗作價、一般商民以糧價平穩、均額手稱慶云、

滿洲國普通銀行業績
內五銀行之部（康德二年八月現在）

▲借方（資產之部）

科目	奉天省	吉林省	錦州省	安東省	三江省	興安省	新京	哈爾濱
行數	一八	二	一三	七	一	四	四	一三
未收資本	八三〇、〇〇〇	—	—	—	—	一一〇、〇〇〇	一〇〇〇、〇〇〇	五〇、〇〇〇
放款項目	一三、五四七、二三一	一、六二二、九二五	四五九、六六五	二、七五、七三六	八五、七三七	三七七、〇四	五、一二四、〇四二	九、一四二、一三〇六
存放同業	四四〇、九九七	五二一、五八	四三、〇一五	一九、七九八	—	一四、一四一	七八〇、七一七	二、二九三、〇七九
外埠同業	二、二四、四七一	—	一六、五五六	六五、六一〇	—	三四	一〇七、一〇四	二七四五、五〇二
期收款項	八〇六、五五	六四、七八八	—	—	—	一六三、三五六	三五七、四一七	七七五
有價証券	一五四、三三五	一〇、八九四	—	一八一、五七	—	—	四八、九七四	八〇、四一四
生金銀	—	一七、七七七	六三	一、九三六	—	—	七、九五四	五、六四八九
房地器具（營業用）	一二三〇、三九〇	八〇、三一八	三、五四四	三一、〇八	二、一四五	六、五八七	一四、〇四一	一五五、一八
非營業用	三九三、八六七	四一二、〇九八	一一、一二八	三〇一、六九〇	—	一一、六二三	一三七、六七五	四七三、七五九
現款	三、三三三、六七二	一二九、〇三三	一四三、四〇三	七〇、三〇六	三、三六九	四一、七六三	一三六、七七九	四九二、一三一
其他	三六二、四九九	二一四、七五六	八九、三三三	一〇三、五九九	—	九七、七八二	一二〇、七二四	五六四、七四九
共計	三一、八二一、八五	三二四四、一九〇	八二五、三三〇	四、二六、五七七	九一、四四一	六六七、三九	一三、八六二、〇九三	一〇、一六八、七〇四

▲貸方（負債之部）

科目	奉天省	吉林省	錦州省	安東省	三江省	興安省	新京	哈爾濱
資本金	六、二五〇、〇〇〇	五二〇、〇〇〇	八二三、六〇〇	二、一〇五、〇〇〇	二四〇、一〇〇	三二〇、〇〇〇	一二、二四〇、〇〇〇	一、八五〇、〇〇〇
諸積立金	六一〇、六〇二	一二九、六二三	四八、三三八	八四六、一〇〇	一三、〇〇〇	一九、二三〇	三〇九、四九六	四、二六四、六六六
存款項目	一二、一〇〇、九六八	九一〇、〇九	四九五、一二四	七九九、六九	一七、九四八	二、一九、〇一七	二、七一〇、一四八	七、一三四、五九一
借入款	九、〇六〇、四六〇	一、〇七七	一八〇、三三九	一五七、〇〇三	—	一、一七七	三二、一三三	九七〇、六〇三
外埠同業	一九九、八四〇	—	三四、七九七	二七、六一三	—	九〇五	三六八、七〇四	一九、二九八
匯款項目	二一七〇、五九四	八八六、五六〇	九八、〇九八	二七、四九九	五二八、二四	六〇、六六六	一、一四一、八五	八二七、三三〇
期埠款項	八〇七、三〇三	六二七、四九	—	—	—	—	六、二六一、三三五	四、一三三、四七四
其他	六〇、一二八	二〇、一三三	三〇、七八二	一六八、六〇一	四、一五九	七五、八〇四	四〇七、四三	一三八、七二三
合計	三一、八二一、八五	三二四四、一九〇	八二五、三三〇	四、二六、五七七	九一、四四一	六六七、三九	一三、八六二、〇九三	一〇、一六八、七〇四

東京股份市況

	卅日開市	一日開市
新京	一五七六	一六一二
新鐘	一二八〇	一二八九
日產	八一四	七四九
日魯	五七二	八二六
妥數		五十一萬

中央銀行市單

滙紐約	廿八弗十八分五
滙倫敦	一志二片十六分一
金票	一〇〇圓〇〇
鈔票	七五圓〇〇
滙上海	七六元〇〇
滙天津	七六元〇〇

行市　二日
條銀金標

倫敦銀現行	二九片八分三
全　遠期	二九片一六分七
紐約現行	六五仙八分三
孟買銀塊銀行	六七留比四分一

上海標金　午前
開行　八八二圓〇　大價　八八七圓
開市　八八五圓五　小價　八八〇圓
午後開行　[illegible]

各地錢鈔

奉天　●日站金票對國幣　午前　午後
開行　……　……
下市　……　……
大價　……　……
小價　……　……
妥數　千　萬
●全國幣對金票現行
九點　一〇〇〇〇　一點　一〇〇〇〇
十點　一〇〇〇〇　二點　一〇〇〇〇
十一點　一〇〇〇〇　三點　一〇〇〇〇
●鈔票對國幣開行
開行　一三八一〇　一三七三〇
下市　一三七八〇

大連　●鈔票對金票（近卯）　午前　午後
十點　一〇〇〇〇
十一點　一〇〇〇〇　三點　一〇〇〇〇
開行　一三八一〇　一三七三〇
下市　一三七八〇　一三七二〇
大價　一三八四〇　一三七三〇
小價　一三七六〇　一三六九〇
妥數　一一萬　八萬
●同現行
九點　一三八〇　一點　一三七九〇
十點　一三八三〇　二點　一三六九〇
十一點　一三七九〇　三點　一三七二〇
開行　一三七九〇　一三七二〇
下市　一三七五五　一三七六五
大價　一三八四五　一三七六〇
小價　一三七五〇　一三六九〇
妥數　一七萬　二七六萬

安東　●國幣換金票　午前　午後
●同現行（一千）　（午後）
九點　一三八一〇　一點　一三七二〇
十點　一三七四五　二點　一三七二五
十一點　一三七四五　三點　一三七二五
●鈔票對小洋票現行　一〇九六〇
●對現鈔票現洋行　一一四〇〇
近卯開　……
同下市　……
遠卯開　……
下市　……

開原　●金票對國幣現行（午前）（午後）
九點　一〇〇〇〇　一點　一〇〇〇〇
十點　一〇〇〇〇　二點　一〇〇〇〇
十一點　一〇〇〇〇　三點　一〇〇〇〇

新京（午前）午後
●鈔票對金票　一三七七〇
●國幣對金票　一〇〇〇〇
●幣對鈔票　七三〇〇
鈔票對金票　一三六八〇
現洋票對金票　一〇〇〇〇
國幣對鈔票　七三〇〇

哈埠　●國幣對金票（午前）（午後）
十點　一〇〇〇〇　二點　一〇〇〇〇
十一點　一〇〇〇〇　三點　一〇〇〇〇

國外滙兌

午前
美匯兌　四弗九〇圓四分一
日美匯兌　二八弗七五圓
日美匯賣　二八弗八分五
日美匯買　二八弗四分三
美國上海匯　三八弗二五仙
上海市匯賣　一三二圓四分一
上海市匯買　一三二圓四分三
上海匯賣　三八弗：分
上海匯買　三八弗八分一
上海英匯賣　一先六片八分五
上海英匯買　一先六片一六分一

午後
英美匯兌　弗……仙
美日匯兌　弗……仙
日美匯賣　弗……仙
日美匯買　弗……仙
美國上海匯　……
上海東滿匯賣　一三三圓：分
上海東滿匯買　一三三圓二分一
上海海匯賣　三八弗一六分三
上海海匯買　三八弗一六分五
上海英匯賣　一先六片一六分一
上海英匯買　一先六片四分三

奉天城內匯兌
●國幣匯上海　一、三三五
●國幣匯中銀　……
●現洋票匯天津　一、三四五
●大連匯上海　午前　九六圓七〇　九六圓六五　午後
大連匯烟台　午前　九六圓八〇　九七圓九〇　午後　九七圓三〇　九七圓二〇　九七圓三〇
●安東匯滿上海　一三三圓六五
金票換現大洋　一、〇〇〇
鈔票換現大洋　一、三七二
中交票換匯現洋　一、三四八

各地豆糧

奉天市豆糧行

大豆	一、四五〇	糜子	〇、八〇〇
豆餅	一、五六〇	稻子	一、四〇〇
豆油	一、七二〇	大麥	〇、七〇〇
白小豆	一、六〇〇	小麥	一、五〇〇
紅小豆	一、五〇〇	高粱	一、二〇〇
花小豆	一、四〇〇	包米	一、二〇〇
吉豆	一、六〇〇	粳米	二、七五〇
合豆	一、二〇〇	元米	二、五〇〇
青豆	一、四〇〇	小米	二、三〇〇
蔴豆	一、四〇〇	江米	二、五〇〇
豌豆	一、一〇〇	籐米	二、一〇〇
粳子	一、〇〇〇	稻米	三、四〇〇
谷子	一、〇〇〇	糜米	一、六〇〇
秫子	〇、五〇〇	秫米	一、五〇〇
		之蘇	二、八五〇

大連　大豆（一百斤）鈔票價

	午前	午後
現帶袋	四三九	四五〇
不帶底	……	……
九月底	四二八	四三五
十月底	四一四	四二〇
十一月底	四一五	四二二
十二月底	四一四	四二三
一月底	……	……

●豆餅（一塊）（鈔票價）午前（開行）　午後（開行）

	午前	午後
現行	……	一四二〇
十月半	一三八〇	……
十一月半	一三三五	一三三〇
十二月半	一三二〇	一三六〇
一月半	一三二〇	……
二月半	……	……

●豆油（一箱）（鈔票價）午前（開行）　午後（開行）

	午前	午後
現行	一三六〇	一三八〇
十月半	一三三〇	一三五〇
二半	……	……

●高粱（百斤鈔票價）午前（開行）　午後（開行）

	午前	午後
現行	三〇五	……
九月底	二八六	二九〇
十月底	二七四	二八〇
十一月底	二七七	二七九
十二月	二七九	二八五
一月底	……	……

●大連麻袋（一枚金票價）

現貨	三五四	三五三
九月底	三五六	……
十月底	……	……
妥數	三萬	萬

新京　大豆一石鈔票價　午前　午後
現行　……　……
九月底　……　……
十月底　……　……
妥數　三萬　萬

哈埠　大豆壹市特價國幣　午前開行　午後開行
九月　一〇七〇　一〇六〇
十月　一〇五〇　一〇六〇
十一月　一〇一五　一〇六〇
小麥（全上）午前（開行）　午後（開行）
九月半　一三三〇　一四三〇
十月半　一三七〇　一四三五
十一月半　一四〇〇　……

國外商品

●美國棉花一圓十
十月卯　一仙〇七
十二月卯　一仙〇六
十二月卯　一仙〇九
一月卯　一仙一七
二月卯　一仙二一
三月卯　一仙二六
現行　一仙四〇
●印度棉花圓十五錢（漲）
卜羅吉印　二一二　留比
沃羅吉印　一九四　留比
高大阪棉花　一四八　留比
●大阪三品
近卯　六二六〇
遠卯　六一五〇
大阪棉花現行
大阪三棉總品（臺糊）票價　午前（開行）　午後（開行）
九月底　七二〇　七五〇
十月底　六九五　七五〇
十一月底　六五九　六八〇
十二月底　五五九　六六〇
一月底　五五〇　五六〇
二月底　五五〇　六五〇
三月底　五六〇　七六〇
●白米
横濱　近卯　八三六　八三〇
遠卯　現貨　八三〇
龍　鵝島　六四〇　六一五
軍人　扇面　七二五　二〇〇
頭納　…　…
神戶豆餅　四二〇　四二一

鎮痛.止痒

撒婁美知爾
サロメチール
外用塗搽驗藥

用法簡便

鎮痛之功絕妙！

本劑之鎮痛作用極其迅速且有持續性、故對下記諸症具有完全鎮痛偉効。即凡對男婦老幼一切之頭痛・牙痛・咽喉痛・打撲傷等種々皆極好用。尤其是風濕骨痛・腰痛・神經痛・肩背痠痛等之慢性疼痛者、若先以熱毛巾清拭皮膚、俟其毛孔十分張開後、即塗上本劑而摩擦之、則藥力能迅速滲透於深處患部、縱七轉八倒之重症亦立能消除其痛苦且毫無害胃腸、傷心臟之虞、請即購進一試方知其眞價。

止痒之効更佳！

凡對皮膚搔痒症或毒蟲螫刺咬傷等將「撒婁美知爾」與之一搽、立能殺菌、消炎解毒、鎮止痒痛。尤其是蚊蚤、臭蟲以及其他昆蟲類之螫刺搔痒等搽之、亦皆甚有効。又用之於蕁痲疹、痒疹等、亦可以止痒使其安眠、故現爲皮膚科亦頗見重者。本劑之普通用法、極其簡便、只塗搽於患部皮膚而上、則立能發揮其鎮痛止痒之作用、惟欲使本劑之効力更加神速、則以用熱毛巾療法爲佳、此法乃以毛巾用開水充分燙熱、而貼於患部皮膚、俟毛孔張開後、乃塗上本劑而輕按摩之、則奏効迅速、足稱活世仙方之妙法也

只塗擦皮膚則可

定價　日金十五錢　日金五十錢　日金一圓　日金二圓五十錢

東京市日本橋區本町　株式會社　田邊元三郎商店

SA-M-15

大阪商船出帆
●往門司神戶大阪（上午十時開）
▲貝加爾丸　十月四日
▲烏蘇里丸　十月六日
▲亞米利加丸　十月七日
▲吉林丸　十月八日
●開往天津
▲志摩丸　十月五日
●基隆高雄
▲大華丸　十月十一日
●開往橫濱
▲日東丸　十月五日
▲志摩丸　十月十三日
船票發售處　滿鐵沿線各站及各埠日本國際觀光局
車船連運票（往復票大連減二成輸船減一成）通用期限兩個月大連門司神戶間船票買往復票價減二成通用一個月
▲專屬貨物代辦　各地國際運輸株式會社
大阪商船株式會社　大連支店　奉天事務所　奉天浪速通三六

[illegible]出帆
●開往芝罘威仁
▲利通丸　十月六日
●開往青島
▲神愛號　十月　日
●開往門司宇品今治尾道
▲照國號　十月十五日
●開往安東
▲神祐號　十月　日
●開往芝罘
▲昌平號　十月一　日
電話一八・三八五二　一惠通進行

阿波共同汽船出帆
●開往芝罘威海衛青島
▲十六共同丸　十月五日
●開往天津
▲長山丸　十月九日
●開往仁川鎮南浦
▲長山丸　十月　日
●開往芝罘威海衛仁川
▲卅六共同丸　十月　日
大連市山縣通　電話五〇〇一　六九九一
阿波共同汽船會社　大連支店

大連汽船出帆
●青島上海行（上午十一時開）
▲青島丸　十月四日
▲大連丸　十月七日
●天津行
▲天津丸　十月五日
▲長平丸　十月七日
●基隆高雄行
▲山西丸　十月八日
●新瀉伏木敦賀行
▲河南丸　十月五日
●開往龍口
▲龍平丸　十月六日
●北鮮行
▲遼河丸　十月九日
●開往壺蘆島
▲濟通丸　十月四日
大連汽船株式會社
芝罘威海衛淸津雄基船票發售處　日本國際觀光局奉天分局　日電二三九一四　二八六三
大和旅館出張所【日電四六一一】
全城內分所【日電三五〇三】
哈爾濱新京各地日本觀光局

田邊製藥　淸涼之泉

森永牛奶糖

美味滋養

東洋第一完備工廠

製品精良環球馳名

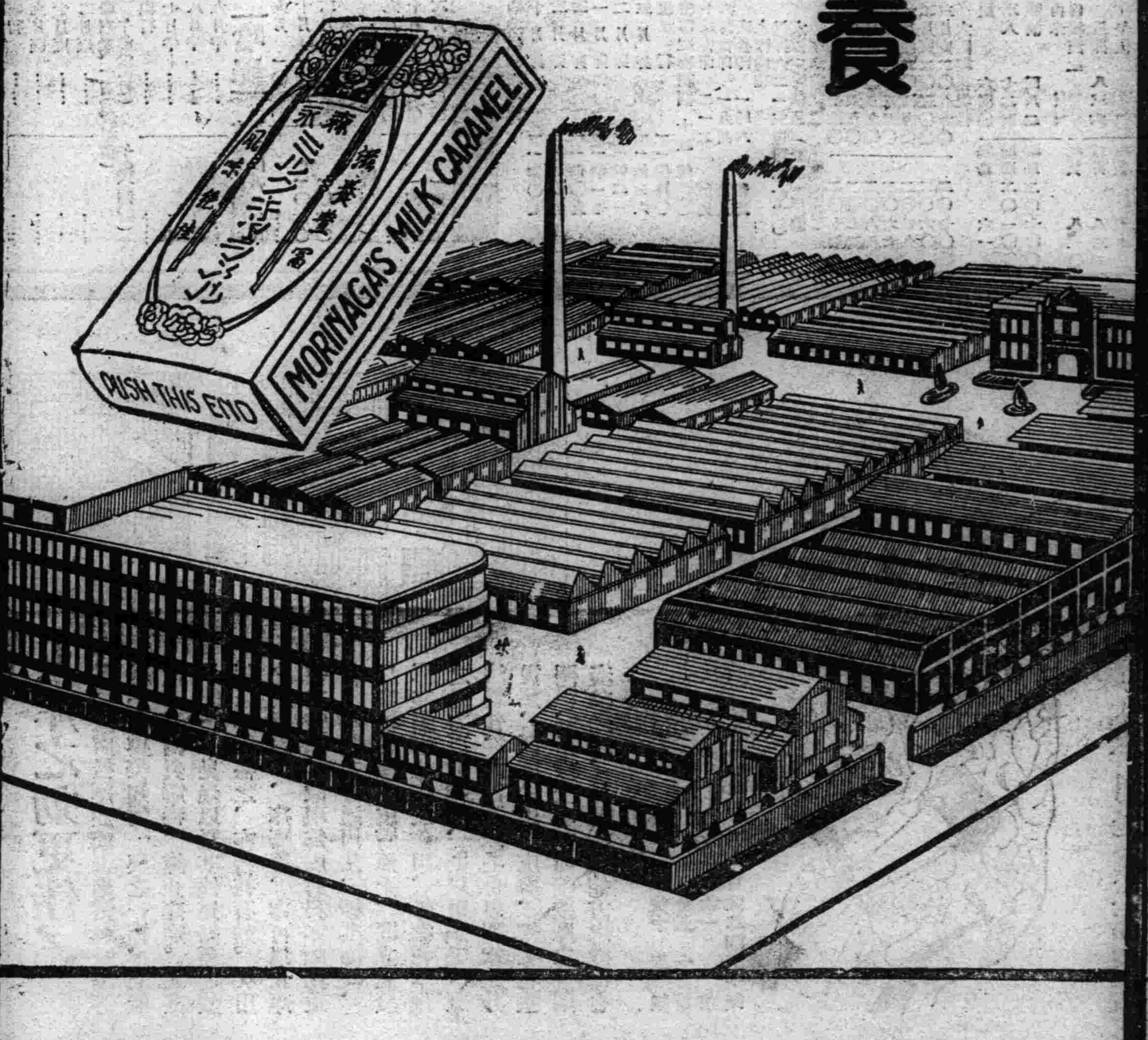

森永糖果公司

大連市雲井町二十七番地・電話四.九〇二八 四.九八八四番

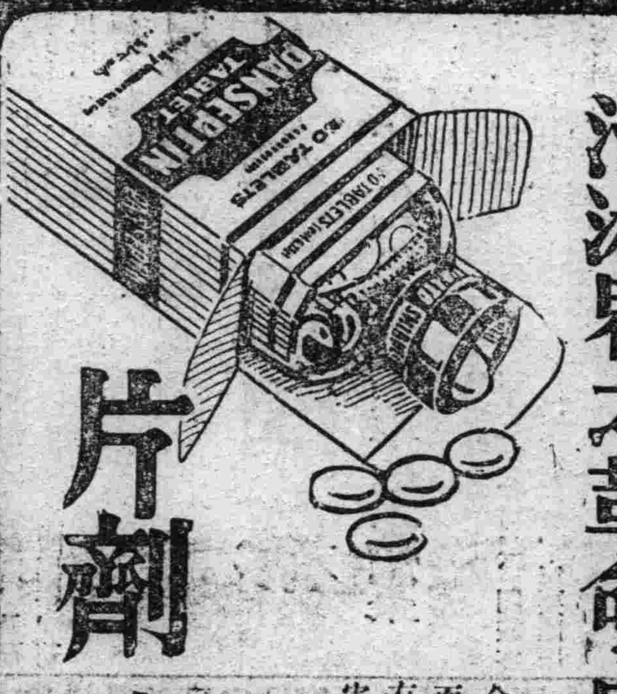

治淋界之革命◎內服色素療法

片劑 滂濁溥清

今回新發售之片劑「滂濁溥清」者乃據最新學理研究化驗而製成之內服的色素製劑、至于其組成並藥效亦與從來所有之滂濁溥清毫無差異、絕無氣味惡劣、難以服用、障胃害腸等之弊害、誠爲剷除淋病的第一利器也。

（各地大藥房均有出售）

淋病

包裝 五〇片 一〇〇片 各一瓶裝

總發售處 株式會社 塩野義商店

奉天駐在所加茂町六番地

亨得利鐘表眼鏡行

歐美鐘表　光學眼鏡

電刻夾銀盾　夾銀屏

風景紀念杯

品質精良　式樣摩登

奉天 城內大西門中街裡

他說……吸紅錫包最合算　一則香味美妙　二則價錢公道

她說……不錯所以我也最愛吸紅錫包

紅錫包 香烟

盛

CI-287